



GOVERNO DO ESTADO DO RIO DE JANEIRO
SECRETARIA DE ESTADO DO AMBIENTE

OFÍCIO SEA/SSE Nº 031/2013

Rio de Janeiro, 22 de fevereiro de 2013.

**Ref: Solicitação de reembolso nº 021/2013
referente ao período 01/12/2012 a 31/12/2012**

Senhora Secretária-Geral,

Aprovada a 21ª solicitação de reembolso do Convênio nº 003/2009, envio anexos os seguintes documentos:

- **Cópia do Parecer Técnico nº 21** da Comissão de Acompanhamento e Fiscalização do Convênio nº 03/2009, aprovando a prestação de contas do Funbio referente à execução do convênio no período de 01/12/2012 até 31/12/2012.
- **Cópia da Solicitação de Reembolso nº 021/2013**, emitida pelo Funbio, no valor de R\$93.333,06 (noventa e três mil trezentos e trinta e três reais e seis centavos), aprovada pelos membros da Comissão, a ser debitada das seguintes contas:
 - CSA (TCCA 11/2007): R\$37.333,22 (trinta e sete mil trezentos e trinta e três reais e vinte e dois centavos).
 - PORTO DO AÇU – LLX (TCCA 12/2009): R\$27.999,92 (vinte e sete mil novecentos e noventa e nove reais e vinte e dois centavos).
 - GASDUC III – TAC (TCCA 12/2008): R\$27.999,92 (vinte e sete mil novecentos e noventa e nove reais e vinte e dois centavos).

Atenciosamente,

LUIZ FIRMINO MARTINS PEREIRA
Subsecretário Executivo da SEA

Ilma. Sra.
ROSA LEMOS DE SÁ
Secretária-Geral do FUNBIO
Rua Voluntários da Pátria, 286, 5º andar, Botafogo
CEP 22.270-014, Rio de Janeiro, RJ

Nome: **Fundo Brasileiro para a Biodiversidade**

Endereço: Rua Voluntários da Pátria, 286 – 5º andar – Rio de Janeiro – RJ – 22.270-014

CNPJ: 03537443/0001-04

Inscrição Estadual: Isento

Solicitação de Reembolso nº 021/2013

Valor: R\$ 93.333,06 (Noventa e três mil, trezentos e trinta e três reais e seis centavos).

Solicitação de reembolso da importância acima referente a reposição de custos operacionais para execução dos Recursos da Compensação Ambiental – Mecanismo para Conservação da Biodiversidade do Estado do Rio de Janeiro - FMA

Em conformidade com a cláusula quinta, parágrafo segundo do termo de convênio nº 003/2009 celebrado entre SEA e Funbio em 29 de dezembro de 2009 e aditivo, apresentamos os custos relativos à gestão e execução dos recursos de compensação ambiental sob nossa gestão no período de 01 de dezembro de 2012 a 31 de dezembro de 2012 de acordo com planilha de custos demonstrativa anexo ao convênio (anexo 2).

Condições de pagamento: **Com aprovação/autorização da SEA – Secretaria de Estado do Ambiente e com indicação da origem dos recursos (Empreendimento/Empreendedor)**

Local e data: Rio de Janeiro, 08 de fevereiro de 2013.

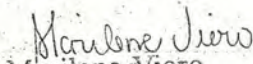
Marilene Viero
Matrícula 00114
Funbio

Assinatura e carimbo

03.537.443 / 0001 - 04
FUNDO BRASILEIRO PARA
A BIODIVERSIDADE.
Rua Voluntários da Pátria, 286 – 5º Andar
Botafogo – CEP 22.270-014
RIO DE JANEIRO – RJ.

Observação sobre onde deverá ser feito o pagamento: Transferência para o **Banco Brasil**
Agência 1569-5 Conta Corrente 12.001-4

1ª via Cliente

2ª via Contabilidade

3ª via Faturamento

APROVADO CONFINE
PARECER TÉCNICO Nº 21

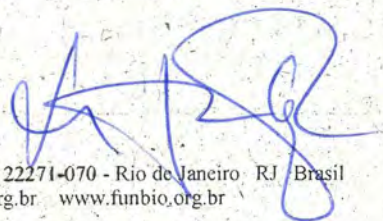



GOVERNO DO ESTADO DO RIO DE JANEIRO
SECRETARIA DE ESTADO DO AMBIENTE
Comissão de Acompanhamento e Fiscalização do Convênio nº03/2009

PARECER TÉCNICO Nº 21

Assunto: Solicitação de reembolso do FUNBIO devido aos custos decorrentes da operação, manutenção e controle do Mecanismo para Conservação da Biodiversidade do Estado do Rio de Janeiro durante o período de 01/12/2012 até 31/12/2012.

Referência: Convênio nº03/2009 entre a Secretaria de Estado do Ambiente (SEA) e o Fundo Brasileiro para a Biodiversidade (FUNBIO), com interveniência do Instituto Estadual do Ambiente (INEA), para operação, manutenção e controle do Mecanismo para Conservação da Biodiversidade do Estado do Rio de Janeiro.

A comissão de Acompanhamento e Fiscalização do Convênio nº03/2009 (Processo E-07/000.574/09), designada pela Resolução SEA nº 158, de 21/07/2010, publicada no DOERJ de 22/07/2010, e modificada pela Resolução SEA nº 193, de 17/01/2011, publicada no DOERJ de 24/01/2011, tem a observar:

1. A prestação de contas relativa ao período de referência encontra-se de acordo com o Anexo 02 do Convênio 003/2009 (faixas de execução de recursos em projetos de investimentos em unidades de conservação), à fl. 2218, cabendo destacar:
 - a. Foram executados no período R\$2.730.026,86 (dois milhões, setecentos e trinta mil, vinte e seis reais e oitenta e seis centavos) em projetos (total sem incluir o montante gasto em regularização fundiária), conforme planilhas anexas às fls. 2965 a 2981 - "Demonstrativo da Alocação de Recursos e Execução dos Projetos" apresentada pelo Conveniente, restando por executar cerca de R\$43,3 milhões nos projetos em desenvolvimento à época. Destes, conforme relatórios "Posição dos Processos em Compras" às fls. 2982 a 2996, cerca de R\$25 milhões encontravam-se comprometidos ou em vias de, sendo R\$11,2 milhões em processos de contratação/compra, R\$13,5 milhões comprometidos em contratos em execução e R\$313,6 mil comprometidos em pedidos de compras fechados e pendentes de entrega.
 - b. Do total de R\$2.730.026,86 executados em projetos no período, cerca de 40% referem-se ao TCCA nº 11/2007 (CSA), 30% ao TCCA nº 12/2009 (PORTO DO AÇU - LLX), e 30% ao TCCA nº 12/2008 (GASDUC III - TAG).
 - c. Considerando uma estimativa média de duração dos projetos entre 12 e 24 meses, e o saldo a executar em projetos (R\$43,3 milhões), estima-se uma execução de recursos da ordem de R\$10,8 a R\$21,7 milhões no próximo semestre, portanto posicionando o gestor do FMA entre as faixas terceira e quarta de execução de recursos - vide Anexo 02 do Convênio 003/2009 (faixas de execução de recursos em projetos de investimentos em unidades de conservação), à fl. 2218.
 - d. Neste período foram executados em processos de regularização fundiária do INEA R\$904.823,00 (novecentos e quatro mil, oitocentos e vinte e três reais) conforme relatório "Demonstrativo de Pagamentos de Regularizações Fundiárias" à fl. 3040.
 - e. A planilha de custos da prestação de contas do período (fl. 2900) perfaz o valor total de R\$93.333,06 (noventa e três mil trezentos e trinta e três reais e seis centavos). Nesta, verifica-se aumento de 7% na média mensal em relação ao período anterior (outubro e novembro de 2012).
 - f. Para melhor compreensão das atividades realizadas pelo Conveniente, encontra-se anexado às fls. 3001 a 3039 relatórios descritivos das atividades realizadas por projeto no período em análise.
 - g. Os custos relativos às visitas de campo, auditoria, gestão de ativos e equipamentos estão compatíveis com a 3ª faixa de custos.
 - h. Os custos extras de hospedagem de servidor virtual, correio, taxi e cartório, estão detalhados nas notas fiscais e demais documentos às fls. 2901 a 2962.



GOVERNO DO ESTADO DO RIO DE JANEIRO
SECRETARIA DE ESTADO DO AMBIENTE

Comissão de Acompanhamento e Fiscalização do Convênio nº03/2009

2. No período foram depositados R\$4.966.296,67 (quatro milhões, novecentos e sessenta e seis mil, duzentos e noventa e seis reais e sessenta e sete centavos) no Instrumento Financeiro de Compensação Ambiental, provenientes de 13 Termos de Compromisso de Compensação Ambiental (TCCA) com desembolsos no período, de um total de 42 TCCAs sendo gerenciados pelo Conveniente, conforme demonstrativo às fls. 2997 a 3000. Além dos depósitos, a aplicação financeira das contas pré-existentes gerou rendimentos de R\$456.953,92 (quatrocentos e cinquenta e seis mil novecentos e cinquenta e três reais e noventa e dois centavos).
3. Por todo o exposto, conclui-se que os serviços prestados encontram-se em conformidade com a cláusula quinta, parágrafo segundo, do Convênio nº03/2009, autorizando-se a Solicitação de Reembolso nº 021/2012 (à fl. 2963) no valor de R\$93.333,06 (noventa e três mil trezentos e trinta e três reais e seis centavos). Considerando o volume de recursos executado em projetos no período (vide item 1b acima), a Solicitação de Reembolso nº 021/2012 deverá ser debitada das seguintes contas:
 - a. CSA (TCCA 11/2007): R\$37.333,22 (trinta e sete mil trezentos e trinta e três reais e vinte e dois centavos).
 - b. PORTO DO AÇU – LLX (TCCA 12/2009): R\$27.999,92 (vinte e sete mil novecentos e noventa e nove reais e vinte e dois centavos).
 - c. GASDUC III – TAC (TCCA 12/2008): R\$27.999,92 (vinte e sete mil novecentos e noventa e nove reais e vinte e dois centavos).

Rio de Janeiro, 28 de fevereiro de 2013.

LUIZ FIRMINO
Matr. 968.786-4

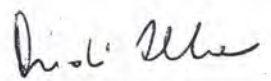
ANDRE ILHA
Matr. 390001-6

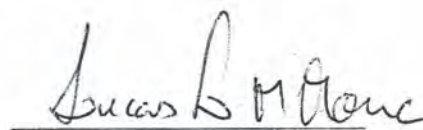
LUCAS MOURA
Matr. 0954472-7

CARTA nº 059/2013

Rio de Janeiro, 08 de fevereiro de 2013.

Ao Senhor
Luiz Firmino Martins Pereira
Subsecretário de Política e Planejamento Ambiental
Secretaria do Estado do Ambiente do Rio de Janeiro – SEA
Av. Venezuela nº 110 – 5º andar

ASSUNTO: 21ª Solicitação de reembolso do Convenio SEA 003/2009

Prezado Subsecretário,

Encaminhamos em anexo, para sua avaliação e aprovação, bem como para complementar a instrução do Processo Administrativo os seguintes documentos:

- I. Relatório com as despesas para reembolso da execução do Convênio SEA, com base na Tabela do Anexo II atualizada em 01/04/2012, conforme consta no 2º aditivo ao Convênio;
- II. Cópia dos comprovantes de pagamentos dos custos extras efetuados no mês de dezembro de 2012;
- III. Solicitação de reembolso nº 021/2012;
- IV. Relação dos projetos, valores executados (pagos) e status em 31 de dezembro de 2012;
- V. Posição dos processos de aquisição/contratação na Unidade de Compras e Contratos em 31 de dezembro de 2012;
- VI. Relatório dos recursos do Convênio administrados pelo Funbio, informado as entradas de recursos, os rendimentos por empreendimento acumulado e no período da prestação e, os saldos de cada empreendimento no ultimo dia útil da data da prestação de reembolso.
- VII. Relatório Descritivo das Atividades Realizadas por Projeto referente ao mês de dezembro de 2012;
- VIII. Relatório com pagamentos de regularização fundiária realizados no mês de dezembro de 2012;
- IX. Ata de visita técnica de campo ocorrida em dezembro de 2012.

Colocamo-nos à disposição para quaisquer esclarecimentos que se façam necessários.

Atenciosamente,

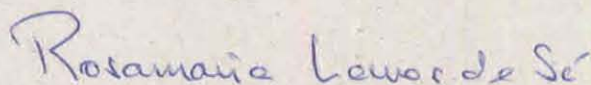

Rosa Maria Lemos de Sá
Secretária Geral do Funbio



PRESTAÇÃO DE CONTAS
CONVÊNIO SEA 03/2009 - FMA RJ
Período 01/12/2012 a 31/12/2012

Em conformidade com a cláusula quinta, parágrafo segundo do termo de convênio nº 003/2009 celebrado entre SEA e Funbio em 29 de dezembro de 2009 e seu aditivo, apresentamos para aprovação os custos relativos à gestão e execução dos recursos de compensação ambiental sob nossa gestão no período de 01 de dezembro de 2012 a 31 de dezembro de 2012 de acordo com a planilha de custos demonstrativa anexo ao convênio (anexo2).

	Cenário execução entre 8 e 15 milhões					
	Horas Realizadas	Nº de pessoas na equipe em tempo parcial*	Equivalente de equipe dedicada por mês	R\$ Hora	R\$ Total Realizado	
Dezembro 2012	Gerenciamento do projeto	350,00	6	2,08	84,47	R\$ 29.564,50
	Compras e contratações	242,50	5	1,44	64,85	R\$ 15.726,13
	Financeiro	267,75	9	1,59	48,28	R\$ 12.926,97
	Tc. Informação	55,00	1	0,33	71,33	R\$ 3.923,15
	Adm e comunicação	54,50	8	0,32	51,18	R\$ 2.789,31
	Jurídico e supervisão	134,50	6	0,80	125,72	R\$ 16.909,34
	Total equipe no período	1.104,25	35,00	6,57		R\$ 81.839,40
	Custo com visitas de campo (mensal)					R\$ 2.706,80
	Auditoria (mensal)					R\$ 1.917,32
	Gestão de ativos (mensal)					R\$ 4.736,91
	Equipamentos (mensal)					R\$ 1.409,79
	Total Geral					R\$ 92.610,22
Custos Variáveis						R\$ -
Custos de chamadas de licitação				R\$ 4.511,34	R\$ -	-
Plano de comunicação				R\$ 16.917,53	R\$ -	-
Capacitação de gestores				R\$ 5.639,18	R\$ -	-
Assist. Técnica monitoramento				R\$ 11.278,35	R\$ -	-
Consultores ad hoc (incluindo apoio à CCA/RJ), por especialidade:				Obs. 4	R\$ -	-
Reembolso de custos extras (cópia de comprovantes em anexo)						R\$ 722,84
Prestação de serviço de hospedagem em servidor virtual dedicado período de 01/12/12 à 31/12/12						R\$ 75,04
Correio						R\$ 94,70
Taxi/ Cartório						R\$ 553,10
Total a Reembolsar						R\$ 93.333,06

* Nº de pessoas na equipe em tempo parcial - é o número de funcionários do Funbio que dedicam parte do seu tempo à implementação do mecanismo.

 Marilene Viero
 Matrícula 00114
 Funbio

Nome: **Fundo Brasileiro para a Biodiversidade**

Endereço: Rua Voluntários da Pátria, 286 – 5º andar – Rio de Janeiro – RJ – 22.270-014

CNPJ: 03537443/0001-04

Inscrição Estadual: Isento

Solicitação de Reembolso nº 021/2013

Valor: R\$ 93.333,06 (Noventa e três mil, trezentos e trinta e três reais e seis centavos).

Solicitação de reembolso da importância acima referente a reposição de custos operacionais para execução dos Recursos da Compensação Ambiental – Mecanismo para Conservação da Biodiversidade do Estado do Rio de Janeiro - FMA

Em conformidade com a cláusula quinta, parágrafo segundo do termo de convênio nº 003/2009 celebrado entre SEA e Funbio em 29 de dezembro de 2009 e aditivo, apresentamos os custos relativos à gestão e execução dos recursos de compensação ambiental sob nossa gestão no período de 01 de dezembro de 2012 a 31 de dezembro de 2012 de acordo com planilha de custos demonstrativa anexo ao convênio (anexo 2).

Condições de pagamento: **Com aprovação/autorização da SEA – Secretaria de Estado do Ambiente e com indicação da origem dos recursos (Empreendimento/Empreendedor)**

Local e data: Rio de Janeiro, 08 de fevereiro de 2013.

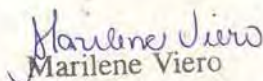
Marilene Viero
Matrícula 00114
Funbio

03.537.443 / 0001 - 04
FUNDO BRASILEIRO PARA
A BIODIVERSIDADE.
Rua Voluntários da Pátria, 286 – 5º Andar
Botafogo – CEP 22.270-014
RIO DE JANEIRO – RJ.

Assinatura e carimbo

Observação sobre onde deverá ser feito o pagamento: Transferência para o **Banco Brasil**
Agência 1569-5 Conta Corrente 12.001-4

1ª via Cliente

2ª via Contabilidade

3ª via Faturamento

Consolidado - Demonstrativo da Alocação de Recursos e Execução dos Projetos
Resumo de execução (pagamentos efetuados) no período

Convenio SEA 003/2009



Período da execução: 01 de dezembro de 2012 a 31 de dezembro de 2012

Coluna 1	2	3	4	5	6
Empreendimento/TCCA	Valor total aprovado pela Camara de Compensação Ambiental do Estado do Rio de Janeiro - CCA	Despesas efetuadas no período 30/03/2010 a 30/11/2012	Despesas efetuadas no período 01/12/2012 a 31/12/2012	Valor total executado	Valor total a executar
FMA - RJ CSA 2 (Thyssen) - 11/2007	R\$ 39.084.707,29	R\$ 33.717.104,45	R\$ 892.535,35	R\$ 34.609.639,80	R\$ 4.475.067,49
FMA - RJ COMPERJ (Petrobrás) - 03/2010	R\$ 13.230.979,26	R\$ 5.462.957,92	R\$ 179.043,64	R\$ 5.642.001,56	R\$ 7.588.977,70
FMA - RJ Grota Funda Transoeste (PMRJ) - 07/2010	R\$ 1.905.534,78	R\$ 1.177.504,53	R\$ 202.903,60	R\$ 1.380.408,13	R\$ 525.126,65
FMA - RJ Porto do Açú (LLX) - 12/2009	R\$ 11.279.873,35	R\$ 1.236.438,17	R\$ 643.447,98	R\$ 1.879.886,15	R\$ 9.399.987,20
FMA - RJ Gasduc III (TAG) - 12/2008	R\$ 4.375.600,00	R\$ 250.547,26	R\$ 660.915,66	R\$ 911.462,92	R\$ 3.464.137,08
FMA- RJ Gasoduto Japeri Reduc - GASJAP 13/2007	R\$ 311.778,92	R\$ 26.045,06	R\$ -	R\$ 26.045,06	R\$ 285.733,86
FMA - RJ Via Principal de Acesso - COMPERJ 001/2011	R\$ 213.550,00	R\$ -	R\$ -	R\$ -	R\$ 213.550,00
FMA - RJ Implantação Infra. Urb. Comperj 008/2012	R\$ 10.740.000,00	R\$ -	R\$ -	R\$ -	R\$ 10.740.000,00
FMA - RJ Quitumba 004/2012	R\$ 87.000,00	R\$ -	R\$ -	R\$ -	R\$ 87.000,00
FMA - RJ UTE Baixada Fluminense Petrobrás 011/2011	R\$ 3.425.000,00	R\$ -	R\$ -	R\$ -	R\$ 3.425.000,00
FMA - RJ Construção Naval do Açú (OSX) 005/2011	R\$ 8.312.102,97	R\$ 9.845,96	R\$ 1.051.203,63	R\$ 1.061.049,59	R\$ 7.251.053,38
FMA - RJ Terminal Marítimo da Ilha Guaíba - Vale 012/2012	R\$ 135.000,00	R\$ -	R\$ -	R\$ -	R\$ 135.000,00
FMA - RJ Aeroporto Santos Dumont - Infraero 13/2019	R\$ 390.445,00	R\$ -	R\$ 4.800,00	R\$ 4.800,00	R\$ 385.645,00
Total Geral	R\$ 93.491.571,57	R\$ 41.880.443,35	R\$ 3.634.849,86	R\$ 45.515.293,21	R\$ 47.976.278,36

Demonstrativo da Alocação de Recursos e Execução dos Projetos
Resumo de execução (pagamentos efetuados) no período por projeto

Convenio SEA 003/2009

Termo de Compromisso de Compensação Ambiental nº 11/2007

FMA - RJ CSA 2 (Thyssen)

Período da execução: 01 de dezembro de 2012 a 31 de dezembro de 2012



Coluna 1	2	3	4	5	6	7
Projetos aprovados pela Câmara de Compensação Ambiental do Estado do Rio de Janeiro - CCA	CFF	Despesas efetuadas no período 30/03/2010 a 30/11/2012	Despesas efetuadas no período 01/12/2012 a 31/12/2012	Valor executado	Valor a executar	Status
Projeto Reforço Operacional da Unidade de Coordenação das Compensações - UCC 04.15.04.0001	R\$ 252.833,06	R\$ 252.833,06	R\$ 0,00	R\$ 252.833,06	R\$ 0,00	Finalizado
Projeto Estrutura do Núcleo de Regularização Fundiária das Unidades de Conservação de Proteção Integral Administradas pelo IEF/RJ - NUREF 04.15.04.0002	R\$ 103.983,92	R\$ 103.983,92	R\$ 0,00	R\$ 103.983,92	R\$ 0,00	Finalizado
Projeto Programa Estadual de Reservas Particulares do Patrimônio Natural - RPPN 04.15.04.0003	R\$ 29.458,40	R\$ 29.458,40	R\$ 0,00	R\$ 29.458,40	R\$ 0,00	Finalizado
Projeto de Revisão do Plano de Manejo da APA Tamoios - APA Tamoios 04.15.04.0004	R\$ 98.893,00	R\$ 94.007,70	R\$ 0,00	R\$ 94.007,70	R\$ 4.885,30	Em andamento
Projeto definição de categoria de Unidade de Conservação na Natureza, para o espaço territorial constituído pela Reserva Ecológica da Juatinga e pela Área Estadual de Lazer de Paraty - Mirim - Recategorização REJ 04.15.04.0005	R\$ 249.373,00	R\$ 249.373,00	R\$ 0,00	R\$ 249.373,00	R\$ 0,00	Finalizado
Projeto Elaboração de Plano de Ocupação e Projeto Executivo Completo para Implantação da Subsede Teresópolis do Parque Estadual dos Três Picos - Proj. Exec. V. Revolta 04.15.04.0006	R\$ 167.000,00	R\$ 167.000,00	R\$ 0,00	R\$ 167.000,00	R\$ 0,00	Finalizado
Projeto para Elaboração do Projeto Executivo de Requalificação da ligação terrestre entre as Vilas do Abraão e Dois Rios na Ilha Grande - Proj. Exec. Estr. 2 Rios 04.15.04.0007	R\$ 248.000,00	R\$ 248.000,00	R\$ 0,00	R\$ 248.000,00	R\$ 0,00	Finalizado

Demonstrativo da Alocação de Recursos e Execução dos Projetos
Resumo de execução (pagamentos efetuados) no período por projeto

Convenio SEA 003/2009

Termo de Compromisso de Compensação Ambiental nº 11/2007

FMA - RJ CSA 2 (Thyssen)



Período da execução: 01 de dezembro de 2012 a 31 de dezembro de 2012

Projeto para conclusão das obras de infraestrutura física do alojamento de pesquisadores, recuperação das edificações existentes (sede administrativa e centro de visitantes), implantação de infraestrutura urbana paisagística e construção de alojamento destinado aos guarda-parques na Estação Estadual Ecológica do Paraíso - Reforma e Obras EEEP 04.15.04.0008	R\$ 1.068.780,94	R\$ 1.065.418,62	R\$ 344,00	R\$ 1.065.762,62	R\$ 3.018,32	Em andamento
Projeto Estrutura do Núcleo de Regularização Fundiária das Unidades de Conservação de Proteção Integral Administradas pelo IEF/RJ - NUREF 2 04.15.04.0010	R\$ 1.977.921,91	R\$ 1.977.921,91	R\$ 0,00	R\$ 1.977.921,91	R\$ 0,00	Finalizado
Projeto Programa Estadual de Reservas Particulares do Patrimônio Natural - RPPN 2 04.15.04.0011	R\$ 1.431.546,75	R\$ 1.431.546,75	R\$ 0,00	R\$ 1.431.546,75	R\$ 0,00	Finalizado
Projeto para elaboração do Projeto Executivo de Reforma e Construção de Infraestrutura para a Sede da Reseva Biológica e Arqueológica de Guaratiba - Exec. Reforma e Const. RBAG (Guaratiba) 04.15.04.0012	R\$ 215.000,00	R\$ 92.191,53	R\$ 0,00	R\$ 92.191,53	R\$ 122.808,47	Em andamento
Projeto para elaboração do Projeto Executivo de Reforma e Construção de Infraestrutura para a Sede da Reseva Biológica de Araras - RBA - Exec. Reforma e Const. RBA (Araras) 04.15.04.0013	R\$ 230.000,00	R\$ 72.376,24	R\$ 0,00	R\$ 72.376,24	R\$ 157.623,76	Em andamento
Projeto para elaboração do Projeto Executivo de Construção de Infraestrutura para a Sede do Parque Estadual da Serra da Concórdia - PESC - Exec. Construção PESC (Serra da Concórdia) 04.15.04.0014	R\$ 89.800,00	R\$ 89.800,00	R\$ 0,00	R\$ 89.800,00	R\$ 0,00	Finalizado

Demonstrativo da Alocação de Recursos e Execução dos Projetos
Resumo de execução (pagamentos efetuados) no período por projeto

Convenio SEA 003/2009

Termo de Compromisso de Compensação Ambiental nº 11/2007

FMA - RJ CSA 2 (Thyssen)



Período da execução: 01 de dezembro de 2012 a 31 de dezembro de 2012

Projeto de Elaboração do Plano de Manejo e Estruturação da Área de Proteção Ambiental do Rio Guandu - Elab. P M e Estruturação APA Rio Guandu 04.05.04.0015	R\$ 409.145,00	R\$ 104.700,38	R\$ 0,00	R\$ 104.700,38	R\$ 304.444,62	Em andamento
Projeto para Cercamento e Sinalização da Reserva Biológica e Arqueológica de Guaratiba - RBAG - Cercamento e Sinalização da RBAG 04.15.04.0016	R\$ 853.683,10	R\$ 845.173,14	R\$ 0,00	R\$ 845.173,14	R\$ 8.509,96	Em andamento
Delimitação de Unidades de Conservação Municipais - Escala 1:25000 - Delimitação de Ucs Municipais 04.15.01.0017 - SEA	R\$ 4.466.030,00	R\$ 4.427.015,00	R\$ 0,00	R\$ 4.427.015,00	R\$ 39.015,00	Em andamento
Programa de Implantação e Fortalecimento do Parque Natural Municipal Montanhas de Teresópolis - RJ - Implantação e Fortalecimento PMonte 04.15.04.0018 TCT Pref. Teresópolis	R\$ 1.298.531,87	R\$ 865.044,26	R\$ 0,00	R\$ 865.044,26	R\$ 433.487,61	Em andamento
Projeto para Revisão do Plano de Manejo do Parque Nacional de Itatiaia - Parna Itatiaia 04.15.04.0019 Termo de Reciprocidade ICMBIO	R\$ 565.061,70	R\$ 364.830,42	R\$ 0,00	R\$ 364.830,42	R\$ 200.231,28	Em andamento
Projeto Revitalização da Sede e Fortalecimento da Estrutura de Apoio à Visitação do Parque do Desengano - Parque Estadual do Desengano 04.15.04.0020	R\$ 2.694.182,06	R\$ 2.481.006,08	R\$ 0,00	R\$ 2.481.006,08	R\$ 213.175,98	Em andamento
Projeto Fortalecimento do Parque Estadual da Pedra Branca: Obras de Recuperação e Aquisição de Mobiliários e Equipamentos - Fortalecimento PE Pedra Branca 04.15.04.0021	R\$ 782.903,25	R\$ 695.114,93	R\$ 0,00	R\$ 695.114,93	R\$ 87.788,32	Em andamento
Projeto Ações Prioritárias para a Implantação do Parque Estadual Cunhambebe - PE Cunhambebe 04.15.04.0022	R\$ 1.518.883,69	R\$ 978.363,24	R\$ 269.390,00	R\$ 1.247.753,24	R\$ 271.130,45	Em andamento

Demonstrativo da Alocação de Recursos e Execução dos Projetos
Resumo de execução (pagamentos efetuados) no período por projeto

Convenio SEA 003/2009

Termo de Compromisso de Compensação Ambiental nº 11/2007

FMA - RJ CSA 2 (Thyssen)



Período da execução: 01 de dezembro de 2012 a 31 de dezembro de 2012

Projeto Obras de Reforma da Sede Administrativa/ Centro de Visitantes e Fortalecimento de Apoio Administrativo/ Operacional destinados ao Parque Estadual da Ilha Grande - Obras e Fortalecimento PEIG 04.15.04.0023	R\$ 901.817,08	R\$ 198.389,42	R\$ 281.083,53	R\$ 479.472,95	R\$ 422.344,13	Em andamento
Projeto para Implantação de Estrutura Física da Área de Proteção Ambiental da Bacia do Rio Macacú - APA do Rio Macacú 04.15.04.0024 - SEA	R\$ 2.987.363,67	R\$ 2.570.234,46	R\$ 12.425,84	R\$ 2.582.660,30	R\$ 404.703,37	Em andamento
Elaboração do Plano de Manejo do Monumento Natural dos Morros do Pão de Açúcar e da Urca - Elaboração PM dos Morros do Pão de Açúcar e da Urca 04.15.04.0025 - SMAC	R\$ 284.700,00	R\$ 256.230,00	R\$ 0,00	R\$ 256.230,00	R\$ 28.470,00	Em andamento
Elaboração do Plano de Manejo dos Parques Naturais Municipais da Prainha e de Grumari - Elaboração PM dos Parques da Prainha e de Grumari 04.15.04.0026 - SMAC	R\$ 221.950,00	R\$ 199.755,00	R\$ 0,00	R\$ 199.755,00	R\$ 22.195,00	Em andamento
Estruturação de instrumentos de gestão para o Parque Natural Municipal do Mendanha através da Elaboração do Plano de Manejo - Estruturação de Gestão para o Parque Mendanha 04.15.04.0027 - SMAC	R\$ 335.150,00	R\$ 251.362,50	R\$ 50.272,50	R\$ 301.635,00	R\$ 33.515,00	Em andamento
Obras de reforma da subsede e alojamento e aquisição de mobiliário e equipamentos para o Parque Estadual da Ilha Grande/Reserva Biológica da Praia do Sul - Obras Rebio Praia do Sul 04.15.04.0028	R\$ 863.619,23	R\$ 390.842,17	R\$ 259.200,48	R\$ 650.042,65	R\$ 213.576,58	Em andamento

Demonstrativo da Alocação de Recursos e Execução dos Projetos
Resumo de execução (pagamentos efetuados) no período por projeto

Convenio SEA 003/2009

Termo de Compromisso de Compensação Ambiental nº 11/2007

FMA - RJ CSA 2 (Thyssen)

Período da execução: 01 de dezembro de 2012 a 31 de dezembro de 2012



Implantação do Plano de Manejo do Parque Municipal de Nova Iguaçu: Obras de recuperação e aquisição de veículos - P M Nova Iguaçu 04.15.04.0030	R\$ 1.628.773,35	R\$ 107.040,00	R\$ 19.819,00	R\$ 126.859,00	R\$ 1.501.914,35	Em andamento
Projetos - Subtotal	R\$ 25.974.384,98	R\$ 20.609.012,13	R\$ 892.535,35	R\$ 21.501.547,48	R\$ 4.472.837,50	
Provisionamento de Fundos RF - INEA 04.15.03.0001	R\$ 12.574.642,31	R\$ 12.572.412,32	R\$ 0,00	R\$ 12.572.412,32	R\$ 2.229,99	
Provisionamento de Fundos RF - SEA 04.15.03.0002	R\$ 535.680,00	R\$ 535.680,00	R\$ 0,00	R\$ 535.680,00	R\$ 0,00	
TOTAL - Valores alocados até 31 de dezembro/2012	R\$ 39.084.707,29	R\$ 33.717.104,45	R\$ 892.535,35	R\$ 34.609.639,80	R\$ 4.475.067,49	

O valor alocado do INEA para a Regularização Fundiária é de R\$ 13.000.000,00 conforme ATAS nº. 10º e 25º da CCA ocorridas em 20 de fevereiro de 2008 e 04 de maio de 2010 respectivamente, sendo que R\$ 425.357,69 foi executado na gestão anterior ao Funbio, ficando com o saldo de R\$ 12.574.642,31.

Projeto UCC: O valor original do CFF é de R\$ 252.836,32, sendo que R\$ 252.833,06 foi executado, ficando assim um saldo de R\$ 3,26 que volta para o saldo livre, para ser alocado com outro projeto. Conforme consta no OFÍCIO/INEA/DIBAP nº 157 datado de 14 de julho de 2011 a prestação de contas final foi aprovada e enviado cópia do Termo de Encerramento do Projeto.

Projeto NUREF: O valor original do CFF é de R\$ 136.123,14 para execução de abril a junho de 2010 (estendeu-se até julho de 2010), sendo que: R\$ 103.983,92 foi executado, ficando assim um saldo de R\$ 32.139,22 que volta para saldo livre, para ser alocado com outro projeto. Conforme consta no OFÍCIO/INEA/DIBAP/COPE nº 50 datado de 01 de abril de 2011 a prestação de contas final dos projetos NUREF e RPPN referentes a 2ª fase foi aprovada e enviado cópia do Termo de Encerramento de cada projeto.

Projeto RPPN: O valor original do CFF é de R\$ 55.819,00 para execução de abril a junho de 2010 (estendeu-se até julho de 2010), sendo que: R\$ 29.458,40 foi executado, ficando assim um saldo de R\$ 26.360,60 que volta para saldo livre, para ser alocado com outro projeto. Conforme consta no OFÍCIO/INEA/DIBAP/COPE nº 50 datado de 01 de abril de 2011 a prestação de contas final dos projetos NUREF e RPPN referentes a 2ª fase foi aprovada e enviado cópia do Termo de Encerramento de cada projeto.

Projeto Rec. Fundiário APA Rio Guandu: Foi cancelado de acordo com o OFÍCIO/INEA/DIBAP nº 203 datado em 17/08/2010 e ATA 31º da CCA datada em 20/04/2011, o valor original do CFF R\$ 200.000,00 volta a ser saldo livre, para ser alocado com outro projeto.

Projeto Recategorização REJ: O valor do CFF de R\$ 249.373,00 por executado e conforme consta no OFÍCIO/INE/DIBAP nº 362 datado de 13 de dezembro de 2011 foi aprovada a prestação de contas final e foi enviado o Termo de Encerramento do referido projeto.

Projeto Obras Vale da Revolta: Foi cancelado de acordo com o OFÍCIO/INEA/DIBAP nº 126 datado em 22/05/2012 e Deliberação CCA nº 35/2012 datada em 19/04/2012, o valor original do CFF R\$ 278.378,37 volta a ser saldo livre, para ser alocado com outro projeto.

Projeto Exec. Estr. 2 Rios: O valor original do CFF é de R\$ 249.398,16, sendo que R\$ 248.000,00 foi executado, ficando assim um saldo de R\$ 1.398,16 que volta para saldo livre, para ser alocado com outro projeto. Conforme consta no OFÍCIO/INEA/DIBAP nº 207 datado de 09 de julho de 2012 a prestação de contas final foi aprovada e enviado cópia do Termo de Encerramento do Projeto.

Projeto Exec. Construção PESC Serra da Concórdia: O valor original do CFF é de R\$ 90.000,00 sendo que R\$ 89.800,00 foi executado, ficando assim um saldo de R\$ 200,00 que volta para saldo livre, para ser alocado com outro projeto. Conforme consta no OFÍCIO/INEA/DIBAP nº 296 datado de 05 de setembro de 2012 a prestação de contas final foi aprovada e enviado cópia do Termo de Encerramento do Projeto.

Projeto Executivo V. Revolta: O valor original do CFF é de R\$ 200.000,00, sendo que R\$ 167.000,00 foi executado, ficando assim um saldo de R\$ 33.000,00 que volta para saldo livre, para ser alocado com outro projeto. Conforme consta no OFÍCIO/INEA/DIBAP nº 396 datado de 19 de dezembro de 2012 a prestação de contas final foi aprovada e enviado cópia do Termo de Encerramento do Projeto.

Projeto NUREF 2: O valor original do CFF é de R\$ 2.137.981,74, sendo que R\$ 1.977.921,91 foi executado, ficando assim um saldo de R\$ 160.059,82 que volta para saldo livre, para ser alocado com outro projeto. Conforme consta no OFÍCIO/INEA/DIBAP nº 398 datado de 19 de dezembro de 2012 a prestação de contas final foi aprovada e enviado cópia do Termo de Encerramento do Projeto.

Projeto RPPN 2: O valor original do CFF é de R\$ 1.591.971,89, sendo que R\$ 1.431.546,75 foi executado, ficando assim um saldo de R\$ 160.425,14 que volta para saldo livre, para ser alocado com outro projeto. Conforme consta no OFÍCIO/INEA/DIBAP nº 397 datado de 19 de dezembro de 2012 a prestação de contas final foi aprovada e enviado cópia do Termo de Encerramento do Projeto.

Demonstrativo da Alocação de Recursos e Execução dos Projetos
Resumo de execução (pagamentos efetuados) no período por projeto

Convenio SEA 003/2009

Termo de Compromisso de Compensação Ambiental nº 03/2010

FMA - RJ COMPERJ (Petrobrás)

Período da execução: 01 de dezembro de 2012 a 31 de dezembro de 2012



Coluna 1	2	3	4	5	6	7
Projetos aprovados pela Camara de Compensação Ambiental do Estado do Rio de Janeiro - CCA	CFF	Despesas efetuadas no período 30/03/2010 a 30/11/2012	Despesas efetuadas no período 01/12/2012 a 31/12/2012	Valor executado	Valor a executar	Status
Sistema de Sustentabilidade da Ilha Grande e Autonomia de Custeio do Conjunto de UC Estaduais que a compõem - Sustentabilidade UCs PI Ilha Grande 04.15.07.0001	R\$ 672.004,28	R\$ 339.204,01	R\$ 0,00	R\$ 339.204,01	R\$ 332.800,27	Em andamento
Projeto para Elaboração de SIG e Plano de Manejo da Área de Proteção Ambiental da Bacia do Rio Macacu - Elab. SIG e PM Rio Macacu 04.15.07.0002	R\$ 229.970,00	R\$ 0,00	R\$ 0,00	R\$ 0,00	R\$ 229.970,00	Em andamento
Projetos Executivos para trilhas e atrativos dos Parques da Copa 2014 - Exec. Trilhas Parques Copa 2014 04.15.07.0003	R\$ 601.219,98	R\$ 87.105,03	R\$ 49.053,24	R\$ 136.158,27	R\$ 465.061,71	Em andamento
Ações Prioritárias para a implantação do Parque Estadual Costa do Sol - Ações Implant. PE Costa do Sol 04.15.07.0004	R\$ 1.696.575,00	R\$ 149.338,79	R\$ 49.990,40	R\$ 199.329,19	R\$ 1.497.245,81	Em andamento
Estruturação da Fiscalização, Combate aos Crimes Ambientais e Combate aos Incêndios nas Unidades de Conservação do Estado do Rio de Janeiro - Estrut. Fisc., Combate Crimes Amb. e Incêndios nos Ucs do ERJ 04.15.07.0005 - SEA	R\$ 771.210,00	R\$ 441.200,00	R\$ 66.000,00	R\$ 507.200,00	R\$ 264.010,00	Em andamento
Obras para Implantação da Infraestrutura Física da Sede do Parque Estadual da Serra da Concórdia Valença - Obras Infra. PE Concórdia 04.15.07.0006	R\$ 4.260.000,00	R\$ 0,00	R\$ 0,00	R\$ 0,00	R\$ 4.260.000,00	Em andamento
Projetos - Subtotal	R\$ 8.230.979,26	R\$ 1.016.847,83	R\$ 165.043,64	R\$ 1.181.891,47	R\$ 7.049.087,79	
Regularização Fundiária 04.15.03.0001	R\$ 5.000.000,00	R\$ 4.446.110,09	R\$ 14.000,00	R\$ 4.460.110,09	R\$ 539.889,91	
TOTAL - Valores alocados até 31 de dezembro/2012	R\$ 13.230.979,26	R\$ 5.462.957,92	R\$ 179.043,64	R\$ 5.642.001,56	R\$ 7.588.977,70	

O valor alocado na Regularização Fundiária está acordo com a ATA da 31ª Reunião - 20 de Abril de 2011 da CCA

Demonstrativo da Alocação de Recursos e Execução dos Projetos
Resumo de execução (pagamentos efetuados) no período por projeto

Convenio SEA 003/2009

Termo de Compromisso de Compensação Ambiental nº 08/2010

FMA - RJ Grota Funda Transoeste (PMRJ)



Período da execução: 01 de dezembro de 2012 a 31 de dezembro de 2012

Coluna 1	2	3	4	5	6	7
Projetos aprovados pela Camara de Compensação Ambiental do Estado do Rio de Janeiro - CCA	CFF	Despesas efetuadas no período 22/12/2010 a 30/11/2012	Despesas efetuadas no período 01/12/2012 a 31/12/2012	Valor executado	Valor a executar	Status
Projeto de Cercamento, sinalização e aquisição de viaturas - Parque Estadual da Pedra Branca - PEPB - Cercamento e Sinalização PE Pedra Branca 04.15.05.0001	R\$ 1.905.534,78	R\$ 1.177.504,53	R\$ 202.903,60	R\$ 1.380.408,13	R\$ 525.126,65	Em andamento
TOTAL - Valores alocados até 31 de dezembro/2012	R\$ 1.905.534,78	R\$ 1.177.504,53	R\$ 202.903,60	R\$ 1.380.408,13	R\$ 525.126,65	

Demonstrativo da Alocação de Recursos e Execução dos Projetos
Resumo de execução (pagamentos efetuados) no período por projeto

Convenio SEA 003/2009

Termo de Compensação Ambiental nº 12/2009

FMA - RJ Porto do Açú (LLX)



Período da execução: 01 de dezembro de 2012 a 31 de dezembro de 2012

Coluna 1	2	3	4	5	6	7
Projetos aprovados pela Camara de Compensação Ambiental do Estado do Rio de Janeiro - CCA	CFF	Despesas efetuadas no período 21/09/2010 a 30/11/2012	Despesas efetuadas no período 01/12/2012 a 31/12/2012	Valor executado	Valor a executar	Status
Projeto Executivo para implantação no Núcleo Babilônia no Parque Estadual do Desengano - Exec. Núcleo Babilônia PE Desengano 04.15.08.0001	R\$ 340.000,00	R\$ -	R\$ -	R\$ -	R\$ 340.000,00	Em andamento
Obras civis para implantação da sede da Estação Ecológica Estadual de Guaxindiba - Obras Implant. Sede EEE Guaxindiba 04.15.08.0002	R\$ 2.897.426,01	R\$ 596.252,38	R\$ 241.525,30	R\$ 837.777,68	R\$ 2.059.648,33	Em andamento
Gerenciamento de projetos e obras em Ucs estaduais de proteção integral - Gerencia. Proj. e Obras em Ucs Estaduais PI 04.15.08.0003	R\$ 1.500.000,00	R\$ 499.965,00	R\$ 249.682,76	R\$ 749.647,76	R\$ 750.352,24	Em andamento
Projeto de implantação e fortalecimento do Refúgio da Vida Silvestre da Ventania - RJ - RVS Ventania 04.15.08.0004	R\$ 497.508,00	R\$ 133.696,24	R\$ -	R\$ 133.696,24	R\$ 363.811,76	Em andamento
Estruturação do Serviço de Regularização Fundiária (SERF) NUREF - Fase 3 - SERF 3 (NUREF 3) 04.15.08.0006	R\$ 2.693.939,34	R\$ 6.524,55	R\$ 152.239,92	R\$ 158.764,47	R\$ 2.535.174,87	Em andamento
Implantação das Unidades de Polícia Ambiental (UPAms) nas Unidades de Conservação de Proteção Integral do Estado do Rio de Janeiro localizadas em áreas estratégicas - aquisição de mobiliário, equipamentos e sinalização e contratação de empresa para construção e reforma de edificações - UPAms PI ERJ 04.15.08.0007	R\$ 3.351.000,00	R\$ -	R\$ -	R\$ -	R\$ 3.351.000,00	Em andamento
TOTAL - Valores alocados até 31 de dezembro/2012	R\$ 11.279.873,35	R\$ 1.236.438,17	R\$ 643.447,98	R\$ 1.879.886,15	R\$ 9.399.987,20	

Demonstrativo da Alocação de Recursos e Execução dos Projetos
Resumo de execução (pagamentos efetuados) no período por projeto

Convenio SEA 003/2009

Termo de Compensação Ambiental nº 12/2008

FMA - RJ GASDUC III (TAG)

Período da execução: 01 de dezembro de 2012 a 31 de dezembro de 2012



Coluna 1	2	3	4	5	6	7
Projetos aprovados pela Camara de Compensação Ambiental do Estado do Rio de Janeiro - CCA	CFF	Despesas efetuadas no período 22/10/2010 a 30/11/2012	Despesas efetuadas no período 01/12/2012 a 31/12/2012	Valor executado	Valor a executar	Status
Fortalecimento e Implementação da Gestão do Uso Público para incremento e Visitação nos Parques Estaduais do ERJ - Fortalecimento, Gestão e Visitação PE RJ 04.15.09.0001	R\$ 4.375.600,00	R\$ 250.547,26	R\$ 660.915,66	R\$ 911.462,92	R\$ 3.464.137,08	Em andamento
TOTAL - Valores alocados até 31 de dezembro/2012	R\$ 4.375.600,00	R\$ 250.547,26	R\$ 660.915,66	R\$ 911.462,92	R\$ 3.464.137,08	

Demonstrativo da Alocação de Recursos e Execução dos Projetos
Resumo de execução (pagamentos efetuados) no período por projeto

Convenio SEA 003/2009

Termo de Compensação Ambiental nº 13/2007

FMA - RJ Gasoduto Japeri Reduc - GASJAP

Período da execução: 01 de dezembro de 2012 a 31 de dezembro de 2012



Coluna 1	2	3	4	5	6	7
Projetos aprovados pela Camara de Compensação Ambiental do Estado do Rio de Janeiro - CCA	CFF	Despesas efetuadas no período 10/01/2011 a 30/11/2012	Despesas efetuadas no período 01/12/2012 a 31/12/2012	Valor executado	Valor a executar	Status
Reserva Biológica União - uma área natural protegida de Mata Atlântica acessível aos portadores de necessidades especiais - Rebio União 04.15.10.0001	R\$ 311.778,92	R\$ 26.045,06	R\$ -	R\$ 26.045,06	R\$ 285.733,86	Em andamento
TOTAL - Valores alocados até 31 de dezembro/2012	R\$ 311.778,92	R\$ 26.045,06	R\$ 0,00	R\$ 26.045,06	R\$ 285.733,86	

Demonstrativo da Alocação de Recursos e Execução dos Projetos
Resumo de execução (pagamentos efetuados) no período por projeto

Convenio SEA 003/2009

Termo de Compensação Ambiental nº 001/2011

FMA - RJ Via Principal de Acesso - COMPERJ

Período da execução: 01 de dezembro de 2012 a 31 de dezembro de 2012



Coluna 1	2	3	4	5	6	7
Projetos aprovados pela Camara de Compensação Ambiental do Estado do Rio de Janeiro - CCA	CFF	Despesas efetuadas no período 16/05/2011 a 30/11/2012	Despesas efetuadas no período 01/12/2012 a 31/12/2012	Valor executado	Valor a executar	Status
Elaboração do Plano de Manejo com vistas à estruturação e dotação de instrumentos de gestão para o Monumento Natural Municipal da Pedra do Colégio - M N M Pedra do Colégio 04.15.11.0001	R\$ 213.550,00	R\$ -	R\$ -	R\$ -	R\$ 213.550,00	Em andamento
TOTAL - Valores alocados até 31 de dezembro/2012	R\$ 213.550,00	R\$ 0,00	R\$ 0,00	R\$ 0,00	R\$ 213.550,00	

Demonstrativo da Alocação de Recursos e Execução dos Projetos
Resumo de execução (pagamentos efetuados) no período por projeto

Convenio SEA 003/2009

Termo de Compensação Ambiental nº 008/2012

FMA - RJ Implantação Infra. Urb. Comperj

Período da execução: 01 de dezembro de 2012 a 31 de dezembro de 2012



Coluna 1	2	3	4	5	6	7
Projetos aprovados pela Camara de Compensação Ambiental do Estado do Rio de Janeiro - CCA	CFF	Despesas efetuadas no período 08/08/2012 a 30/11/2012	Despesas efetuadas no período 01/12/2012 a 31/12/2012	Valor executado	Valor a executar	Status
Obras para implantação de infraestrutura física e sinalização da sede Teresópolis Parque Estadual dos Três Picos - Obras Subsede Teresópolois PETP 04.15.15.0001	R\$ 10.740.000,00	R\$ -	R\$ -	R\$ -	R\$ 10.740.000,00	Em andamento
TOTAL - Valores alocados até 31 de dezembro/2012	R\$ 10.740.000,00	R\$ 0,00	R\$ 0,00	R\$ 0,00	R\$ 10.740.000,00	

* Projeto paralisado aguardando posição do INEA

Demonstrativo da Alocação de Recursos e Execução dos Projetos
Resumo de execução (pagamentos efetuados) no período por projeto

Convenio SEA 003/2009

Termo de Compensação Ambiental nº 004/2012

FMA - RJ Quitumba

Período da execução: 01 de dezembro de 2012 a 31 de dezembro de 2012



Coluna 1	2	3	4	5	6	7
Projetos aprovados pela Camara de Compensação Ambiental do Estado do Rio de Janeiro - CCA	CFF	Despesas efetuadas no período 16/06/2012 a 30/11/2012	Despesas efetuadas no período 01/12/2012 a 31/12/2012	Valor executado	Valor a executar	Status
Contratação de serviços destinados à elaboração de projeto de prospecção arqueológica em área destinada à construção de sede para a Reserva Ecológica Estadual da Juatinga - Paraty - Reserva Juatinga 04.15.14.0001	R\$ 87.000,00	R\$ -	R\$ -	R\$ -	R\$ 87.000,00	Em andamento
TOTAL - Valores alocados até 31 de dezembro/2012	R\$ 87.000,00	R\$ 0,00	R\$ 0,00	R\$ 0,00	R\$ 87.000,00	

Demonstrativo da Alocação de Recursos e Execução dos Projetos
Resumo de execução (pagamentos efetuados) no período por projeto

Convenio SEA 003/2009

Termo de Compensação Ambiental nº 011/2011

FMA - RJ UTE Baixada Fluminense Petrobrás

Período da execução: 01 de dezembro de 2012 a 31 de dezembro de 2012



Coluna 1	2	3	4	5	6	7
Projetos aprovados pela Camara de Compensação Ambiental do Estado do Rio de Janeiro - CCA	CFF	Despesas efetuadas no período 03/01/2012 a 30/11/2012	Despesas efetuadas no período 01/12/2012 a 31/12/2012	Valor executado	Valor a executar	Status
Obras para implantação de infraestrutura física da sede do Parque Estadual do Cunhambebe- Obras Infra PE Cunhambebe 04.15.13.0001	R\$ 3.425.000,00	R\$ -	R\$ -	R\$ -	R\$ 3.425.000,00	Em andamento
TOTAL - Valores alocados até 31 de dezembro/2012	R\$ 3.425.000,00	R\$ 0,00	R\$ 0,00	R\$ 0,00	R\$ 3.425.000,00	

Demonstrativo da Alocação de Recursos e Execução dos Projetos
Resumo de execução (pagamentos efetuados) no período por projeto

Convenio SEA 003/2009

Termo de Compensação Ambiental nº 005/2011

FMA - RJ Construção Naval do Açú (OSX)

Período da execução: 01 de dezembro de 2012 a 31 de dezembro de 2012



Coluna 1	2	3	4	5	6	7
Projetos aprovados pela Camara de Compensação Ambiental do Estado do Rio de Janeiro - CCA	CFF	Despesas efetuadas no período 01/08/2011 a 30/11/2012	Despesas efetuadas no período 01/12/2012 a 31/12/2012	Valor executado	Valor a executar	Status
Programa Estadual de Reservas Particulares do Patrimônio Natural - RPPN 3 - SERPPN 3 (RPPN 3) 04.15.012.0001	R\$ 1.905.102,97	R\$ 4.958,46	R\$ 123.121,88	R\$ 128.080,34	R\$ 1.777.022,63	Em andamento
Curso de Capacitação para 220 Guarda-Parques que atuarão nas Unidades de Conservação de Proteção Integral sob a Administração do INEA - Curso Capacitação Guarda-Parques 04.15.012.0002	R\$ 1.407.000,00	R\$ 4.887,50	R\$ 37.258,75	R\$ 42.146,25	R\$ 1.364.853,75	Em andamento
Projetos - Subtotal	R\$ 3.312.102,97	R\$ 9.845,96	R\$ 160.380,63	R\$ 170.226,59	R\$ 3.141.876,38	
Regularização Fundiária 04.15.03.0001	R\$ 5.000.000,00	R\$ -	R\$ 890.823,00	R\$ 890.823,00	R\$ 4.109.177,00	
TOTAL - Valores alocados até 31 de dezembro/2012	R\$ 8.312.102,97	R\$ 9.845,96	R\$ 1.051.203,63	R\$ 1.061.049,59	R\$ 7.251.053,38	

Demonstrativo da Alocação de Recursos e Execução dos Projetos
Resumo de execução (pagamentos efetuados) no período por projeto

Convenio SEA 003/2009

Termo de Compensação Ambiental nº 012/2012

FMA - RJ Terminal Marítimo da Ilha Guaíba - Vale

Período da execução: 01 de dezembro de 2012 a 31 de dezembro de 2012



Coluna 1	2	3	4	5	6	7
Projetos aprovados pela Camara de Compensação Ambiental do Estado do Rio de Janeiro - CCA	CFF	Despesas efetuadas no período 30/09/2012 a 30/11/2012	Despesas efetuadas no período 01/12/2012 a 31/12/2012	Valor executado	Valor a executar	Status
Elaboração de Projeto Executivo Completo para Implantação da Unidade de Conservação do Parque Natural Municipal do Curió - PNM Curió 04.15.017.0001	R\$ 135.000,00	R\$ -	R\$ -	R\$ -	R\$ 135.000,00	Em andamento
TOTAL - Valores alocados até 31 de dezembro/2012	R\$ 135.000,00	R\$ 0,00	R\$ 0,00	R\$ 0,00	R\$ 135.000,00	

Demonstrativo da Alocação de Recursos e Execução dos Projetos
Resumo de execução (pagamentos efetuados) no período por projeto

Convenio SEA 003/2009

Termo de Compensação Ambiental nº 13/2009

FMA - RJ Aeroporto Santos Dumont - Infraero

Período da execução: 01 de dezembro de 2012 a 31 de dezembro de 2012



Coluna 1	2	3	4	5	6	7
Projetos aprovados pela Camara de Compensação Ambiental do Estado do Rio de Janeiro - CCA	CFF	Despesas efetuadas no período 27/06/2012 a 30/11/2012	Despesas efetuadas no período 01/12/2012 a 31/12/2012	Valor executado	Valor a executar	Status
Projeto Pilot de execução do Instrumento Fiduciário do Mecanismo Operacional e Financeiro de Proteção à Mata Atlântica - Fundo da Mata Atlântica para a cobertura de custos correntes das Ucs Estaduais de Proteção Integral - Piloto Fundo Fiduciário 04.15.016.0001	R\$ 390.445,00	R\$ -	R\$ 4.800,00	R\$ 4.800,00	R\$ 385.645,00	Em andamento
TOTAL - Valores alocados até 31 de dezembro/2012	R\$ 390.445,00	R\$ 0,00	R\$ 4.800,00	R\$ 4.800,00	R\$ 385.645,00	

Consolidado de Processos em Compras

Convênio SEA 003/2009

Período data base 31/12/2012



1	2	3	4	5
Empreendimento/TCCA	Solicitações em Compras (em andamento)	Comprometido	Comprometido (Contratos em andamento)	Valor total em execução
FMA - RJ CSA 2 (Thyssen)	R\$ 41.923,10	R\$ 10.138,64	R\$ 2.011.609,32	R\$ 2.063.671,06
FMA - RJ COMPERJ (Petrobrás)	R\$ 6.252.849,06	R\$ 264.000,00	R\$ 772.458,16	R\$ 7.289.307,22
FMA - RJ Grota Funda Transoeste (PMRJ)	R\$ -	R\$ 3.900,00	R\$ 492.233,29	R\$ 496.133,29
FMA - RJ Porto do Acu (LLX)	R\$ 350.000,00	R\$ 20.411,00	R\$ 4.340.335,05	R\$ 4.710.746,05
FMA - RJ GASDUC III (TAG)	R\$ 11.197,97	R\$ -	R\$ 3.014.685,39	R\$ 3.025.883,36
FMA - RJ GASJAP	R\$ -	R\$ -	R\$ 227.686,06	R\$ 227.686,06
FMA - Construção Naval do Açú (OSX)	R\$ 1.129.159,95	R\$ 15.198,18	R\$ 2.478.358,76	R\$ 3.622.716,89
FMA - UTE Baixada Fluminense (Petrobras)	R\$ 3.420.339,54	R\$ -	R\$ -	R\$ 3.420.339,54
FMA - Via Principal de Acesso (COMPERJ)	R\$ -	R\$ -	R\$ 203.538,30	R\$ 203.538,30
Total Geral	R\$ 11.205.469,62	R\$ 313.647,82	R\$ 13.540.904,33	R\$ 25.060.021,77

Projeto Mecanismo para Conservação da Biodiversidade do Estado do Rio de Janeiro - FMA/RJ - CSA2 (THYSSEN)

Posição dos processos em Compras na data de 31/12/2012

1) PREVISTO em Compras (EM ANDAMENTO)

Projetos	Nº processos	Método	Valor CFF (R\$)
Implantação do Plano de Manejo do Parque Municipal do Nova Iguaçu: Obras de recuperação e aquisição de veículos	01	Shopping	R\$ 18.500,00
Implantação do Plano de Manejo do Parque Municipal do Nova Iguaçu: Obras de recuperação e aquisição de veículos	01	Shopping/Direta	R\$ 17.571,98
Reforma e Obra EEE Paraíso	01	Shopping	R\$ 5.701,12
Projeto para implantação de estrutura física da área de proteção ambiental da bacia do rio macacú	01	Shopping	R\$ 150,00
Total	04		R\$ 41.923,10

RESUMO

Método	Qte. Processos	Valor Total CFF por Método	Valor Médio	Tempo Médio Esperado	Tempo médio em compras
Shopping	03	R\$ 24.351,12	R\$ 8.117,04	30 dias	07 dias
Shopping/Direta	01	R\$ 17.571,98	R\$ 17.571,98	10 dias	12 dias
Total	04	R\$ 41.923,10			

2) COMPROMETIDO: Pedidos de Compra fechados e pendentes de entrega / pagamento

Projetos	Nº processos	Método	Valor (R\$)
Reforma e Obra EEE Paraíso	06	Shopping/Direta	R\$ 1.713,74
Parque Estadual do Desengano	01	Shopping/Direta	R\$ 174,90
Projeto Cercamento e Sinalização da Reserva Biológica e Arqueológica de Guaratiba – RBAG	01	Shopping	R\$ 8.250,00
Total	08		R\$ 10.138,64

RESUMO

Método	Qte Processos	Valor Total por Método	Valor Médio	Tempo Médio Esperado / processo	Tempo real médio em compras
Shopping	01	R\$ 8.250,00	R\$ 8.250,00	30 dias	0 dia
Shopping/Direta	07	R\$ 1.888,64	R\$ 269,80	10 dias	98 dias
Total	08	R\$ 10.138,64			

Projeto Mecanismo para Conservação da Biodiversidade do Estado do Rio de Janeiro - FMA/RJ - CSA2 (THYSSEN)

Posição dos processos em Compras na data de 31/12/2012

3) COMPROMETIDO: Contratos em andamento

Projetos	Data de Assinatura	Valor Total do Contrato (R\$)	Valor Pendente de Pagamento (R\$)	Nº parcelas a pagar	Previsão Término Contrato
Parna Itatiaia	03/03/2011	R\$ 498.329,04	R\$ 199.331,62	03	Ago/12
Revitalização e Fortalecimento da estrutura do PE Desengano (PJ)	25/03/2011	R\$ 1.799.965,37	R\$ 34.062,36	01	Mai/12
Delimitação de Unidades de Conservação Municipais (PF) + Valor INSS	30/05/2011	R\$ 158.400,00	R\$ 12.672,00	01	Jul/2012
Ações Prioritárias para a implantação do Parque Estadual Cunhambebe	11/07/2011	R\$ 1.346.950,00	R\$ 538.780,00	07	Mar/2013
Área de Proteção da Bacia do Rio Macacu	19/07/2011	R\$ 2.781.834,02	R\$ 215.799,56	01	Ago/2012
Estruturação de Gestão para o PNM Mendanha	19/09/2011	R\$ 335.150,00	R\$ 83.787,50	02	Jan/2013
Elaboração do Plano de Manejo do MNM Pão de Açúcar e Urca	19/09/2011	R\$ 284.700,00	R\$ 28.470,00	01	Dez/2012
Elaboração do Plano de Manejo do PNM da Prainha e Grumari	19/09/2011	R\$ 221.950,00	R\$ 22.195,00	01	Out/2012
Projeto Exec. Reforma e Const RBA (Araras)	22/11/2011	R\$ 144.752,50	R\$ 72.376,26	01	Out/2012
Fortalecimento do Parque estadual da Ilha Grande / Obras Rebio Praia do Sul.	15/12/2011	R\$ 1.532.254,42	R\$ 711.943,49	03	Dez/2012
Projeto Exec. Reforma e Const. RBAG (Guaratiba)	29/02/2012	R\$ 184.383,06	R\$ 92.191,53	02	Set/2012
Total	11	R\$ 9.288.668,41	R\$ 2.011.609,32		

Projeto Mecanismo para Conservação da Biodiversidade do Estado do Rio de Janeiro -
FMA/RJ - CSA2 (THYSSEN)

Posição dos processos em Compras na data de 31/12/2012

4) CONSOLIDADO CSA2

COMPROMETIDO EM COMPRAS

Processos em Compras em 31/12/2012	R\$
Solicitações em Compras	R\$ 41.923,10
Pedidos de Compra fechados	R\$ 10.138,64
Contratos em andamento (À pagar)	R\$ 2.011.609,32
Valor Total	R\$ 2.063.671,06

Projeto Mecanismo para Conservação da Biodiversidade do Estado do Rio de Janeiro - FMA/RJ – COMPERJ (Petrobrás)

Posição dos processos em Compras na data de 31/12/2012

1) PREVISTO em Compras (EM ANDAMENTO)

Projetos	Nº processos	Método	Valor CFF (R\$)
Ações prioritárias para a implantação do parque estadual costa do sol	02	Shopping	R\$ 1.493.675,00
Obras para Implantação da Infraestrutura Física da Sede do Parque Estadual da Serra da Concórdia Valença	01	Shopping	R\$ 4.253.390,05
Projetos Executivos para trilhas e atrativos dos Parques da Copa 2014	01	Shopping	R\$ 505.784,01
Total	04		R\$ 6.252.849,06

RESUMO

Método	Qte. Processos	Valor Total CFF por Método	Valor Médio	Tempo Médio Esperado	Tempo médio em compras
Shopping	04	R\$ 6.252.849,06	R\$ 1.563.212,26	30 dias	17 dias
Total	04	R\$ 6.252.849,06			

2) COMPROMETIDO

2.1) Pedidos de Compra fechados e pendentes de entrega / pagamento

Projetos	Nº processos	Método	Valor CFF (R\$)
Estruturação da Fiscalização, Combate aos Crimes Ambientais e Combate aos Incêndios UCs Estado do Rio de Janeiro	01	Shopping	R\$ 264.000,00
Total	01		R\$ 264.000,00

RESUMO

Método	Qte Processos	Valor Total por Método	Valor Médio	Tempo Médio Esperado / processo	Tempo real médio em compras
Shopping	01	R\$ 264.000,00	R\$ 264.000,00	30 dias	5 dias
Total	01	R\$ 264.000,00			

2.2) COMPROMETIDO: Contratos em andamento

Projetos	Data de Assinatura	Valor Total do Contrato (R\$)	Valor Pendente de Pagamento (R\$)	Nº parcelas a pagar	Previsão Término Contrato
Sustentabilidade UCs PI Ilha Grande	27/02/2012	R\$ 661.958,00	R\$ 330.979,00	03	Jan/2013
Parques da Copa 2014	23/10/2012	R\$ 490.532,40	R\$ 441.479,16	04	Mai/2013
Total	01	R\$ 1.152.490,40	R\$ 772.458,16		



Projeto Mecanismo para Conservação da Biodiversidade do Estado do Rio de Janeiro -
FMA/RJ – COMPERJ (Petrobrás)

Posição dos processos em Compras na data de 31/12/2012

3) CONSOLIDADO

COMPROMETIDO EM COMPRAS

Processos em Compras em 31/12/2012	R\$
Solicitações em Compras	R\$ 6.252.849,06
Pedidos de Compra fechados	R\$ 264.000,00
Contratos em andamento	R\$ 772.458,16
Valor Total	R\$ 7.289.307,22

Projeto Mecanismo para Conservação da Biodiversidade do Estado do Rio de Janeiro - FMA/RJ – Grota Funda Transoeste (PMRJ)

Posição dos processos em Compras na data de 31/12/2012

1) Solicitações em Compras (EM ANDAMENTO)

Não há

2) COMPROMETIDO

2.1 Pedidos de Compra fechados e pendentes de entrega / pagamento

Projetos	Nº processos	Método	Valor CFF (R\$)
Projeto cercamento, sinalização e aquisição de viaturas - parque estadual da pedra branca – PEPB	01	Shopping	R\$ 3.900,00
Total	01		R\$ 3.900,00

RESUMO

Método	Qte Processos	Valor Total por Método	Valor Médio	Tempo Médio Esperado / processo	Tempo real médio em compras
Shopping	01	R\$ 3.900,00	R\$ 3.900,00	30 dias	1 dia
Total	01	R\$ 3.900,00			

2.2) COMPROMETIDO: Contratos em andamento

Projetos	Data de Assinatura	Valor Total do Contrato (R\$)	Valor Pendente de Pagamento (R\$)	Nº parcelas a pagar	Previsão Término Contrato
Projeto cercamento, sinalização e aquisição de viaturas - parque estadual da pedra branca – PEPB	24/11/2011	R\$ 1.479.584,70	R\$ 492.233,29	01	Jan/13
Total	01	R\$ 1.479.584,70	R\$ 492.233,29		

3) CONSOLIDADO

COMPROMETIDO EM COMPRAS

Processos em Compras em 31/12/2012	R\$
Solicitações em Compras	R\$ 0,00
Pedidos de Compra fechados	R\$ 3.900,00
Contratos em andamento	R\$ 492.233,29
Valor Total	R\$ 496.133,29

Projeto Mecanismo para Conservação da Biodiversidade do Estado do Rio de Janeiro - FMA/RJ – Porto do Açu (LLX)

Posição dos processos em Compras na data de 31/12/2012

1) Solicitações em Compras (EM ANDAMENTO)

Projetos	Nº processos	Método	Valor CFF (R\$)
Projeto de implantação e fortalecimento do refúgio de vida silvestre da ventania - RJ	01	Shopping	R\$ 6.000,00
Projeto executivo para implantação no núcleo babilônia no parque estadual do desengano	01	Shopping	R\$ 340.000,00
Estruturação do serviço de regularização fundiária (SERF) NUREF - fase 3	01	Shopping	R\$ 4.000,00
Total	03		R\$ 350.000,00

RESUMO

Método	Qte. Processos	Valor Total CFF por Método	Valor Médio	Tempo Médio Esperado	Tempo médio em compras
Shopping	03	R\$ 350.000,00	R\$ 116.666,67	30 dias	03 dias
Total	03	R\$ 350.000,00			

2) COMPROMETIDO

2.1 Pedidos de Compra fechados e pendentes de entrega / pagamento

Projetos	Nº processos	Método	Valor CFF (R\$)
Projeto de implantação e fortalecimento do refúgio de vida silvestre da ventania - RJ	12	Shopping	R\$ 20.411,00
Total	12		R\$ 20.411,00

RESUMO

Método	Qte Processos	Valor Total por Método	Valor Médio	Tempo Médio Esperado / processo	Tempo real médio em compras
Shopping	12	R\$ 20.411,00	R\$ 1.700,91	30 dias	30 dias
Total	12	R\$ 20.411,00			

2.2) COMPROMETIDO: Contratos em andamento

Projetos	Data de Assinatura	Valor Total do Contrato (R\$)	Valor Pendente de Pagamento (R\$)	Nº parcelas a pagar	Previsão Término Contrato
Obras Implant. Sede EEE Guaxindiba	02/05/2012	R\$ 2.344.785,94	R\$ 1.635.121,07	04	Mar/13

Projeto Mecanismo para Conservação da Biodiversidade do Estado do Rio de Janeiro - FMA/RJ – Porto do Açu (LLX)

Posição dos processos em Compras na data de 31/12/2012

Gerencia. Proj. e Obras em UCs Estaduais PI	30/04/2012	R\$ 1.498.696,06	R\$ 749.048,30	06	Mai/2013
SERF 3 (NUREF 3) - CONVÊNIO	01/10/2012	R\$ 2.120.307,12	R\$ 1.956.165,68	22	Out/2014
Total	03	R\$ 5.963.789,12	R\$ 4.340.335,05		

3) CONSOLIDADO

COMPROMETIDO EM COMPRAS

Processos em Compras em 31/12/2012	R\$
Solicitações em Compras	R\$ 350.000,00
Pedidos de Compra fechados	R\$ 20.411,00
Contratos em andamento	R\$ 4.340.335,05
Valor Total	R\$ 4.710.746,05

Projeto Mecanismo para Conservação da Biodiversidade do Estado do Rio de Janeiro - FMA/RJ – GASDUC III (TAG)

Posição dos processos em Compras na data de 31/12/2012

1) PREVISTO em Compras (EM ANDAMENTO)

Projetos	Nº processos	Método	Valor CFF (R\$)
Fortalecimento e Imp. Gestão de Uso Público	02	Shopping	R\$ 11.197,97
Total	02		R\$ 11.197,97

RESUMO

Método	Qte. Processos	Valor Total CFF por Método	Valor Médio	Tempo Médio Esperado	Tempo médio em compras
Shopping	02	R\$ 11.197,97	R\$ 5.598,98	30 dias	4 dias
Total	02	R\$ 11.197,97			

2) COMPROMETIDO

2.1 Pedidos de Compra fechados e pendentes de entrega / pagamento

Não há.

2.2) COMPROMETIDO: Contratos em andamento

Projetos	Data de Assinatura	Valor Total do Contrato (R\$)	Valor Pendente de Pagamento (R\$)	Nº parcelas a pagar	Previsão Término Contrato
Fortalecimento e Imp. Gestão de Uso Público	13/08/2012	R\$ 3.671.753,66	R\$ 3.014.685,39	08	Ago/13
Total	01	R\$ 3.671.753,66	R\$ 3.014.685,39		

3) CONSOLIDADO

COMPROMETIDO EM COMPRAS

Processos em Compras em 31/12/2012	R\$
Solicitações em Compras	R\$ 11.197,97
Pedidos de Compra fechados	R\$ 0,00
Contratos em andamento	R\$ 3.014.685,39
Valor Total	R\$ 3.025.883,36

Projeto Mecanismo para Conservação da Biodiversidade do Estado do Rio de Janeiro - FMA/RJ – GASJAP

Posição dos processos em Compras na data de 31/12/2012

1) PREVISTO em Compras (EM ANDAMENTO)

Não há

2) COMPROMETIDO

2.1 Pedidos de Compra fechados e pendentes de entrega / pagamento

Não há

2.2) COMPROMETIDO: Contratos em andamento

Projetos	Data de Assinatura	Valor Total do Contrato (R\$)	Valor Pendente de Pagamento (R\$)	Nº parcelas a pagar	Previsão Término Contrato
Reserva Biológica União	09/08/2012	R\$ 253.731,11	R\$ 227.686,06	03	Mar/13
Total	01	R\$ 253.731.11	R\$ 227.686,06		

3) CONSOLIDADO

COMPROMETIDO EM COMPRAS

Processos em Compras em 31/12/2012	R\$
Solicitações em Compras	R\$ 0,00
Pedidos de Compra fechados	R\$ 0,00
Contratos em andamento	R\$ 227.686,06
Valor Total	R\$ 227.686,06

Projeto Mecanismo para Conservação da Biodiversidade do Estado do Rio de Janeiro - FMA/RJ – Construção Naval do Açú (OSX)

Posição dos processos em Compras na data de 31/12/2012

1) Solicitações em Compras (EM ANDAMENTO)

Projetos	Nº processos	Método	Valor CFF (R\$)
Curso de Capacitação para 220 Guarda-Parques que atuarão nas Unidades de Conservação de Proteção Integral sob a Administração do INEA	01	Shopping	R\$ 1.125.159,95
Programa Estadual de Reservas Particulares do Patrimônio Natural – RPPN – 3	01	Shopping	R\$ 4.000,00
Total	02		R\$ 1.129.159,95

RESUMO

Método	Qte. Processos	Valor Total CFF por Método	Valor Médio	Tempo Médio Esperado	Tempo médio em compras
Shopping	02	R\$ 1.129.159,95	R\$ 564.579,98	30 dias	1 dia
Total	02	R\$ 1.129.159,95			

2) COMPROMETIDO

2.1 Pedidos de Compra fechados e pendentes de entrega / pagamento

Projetos	Nº processos	Método	Valor CFF (R\$)
Curso de Capacitação para 220 Guarda-Parques que atuarão nas Unidades de Conservação de Proteção Integral sob a Administração do INEA	08	Shopping	R\$ 15.198,18
Total	08		R\$ 15.198,18

RESUMO

Método	Qte Processos	Valor Total por Método	Valor Médio	Tempo Médio Esperado / processo	Tempo real médio em compras
Shopping	08	R\$ 15.198,18	R\$ 1.899,77	30 dias	11 dias
Total	08	R\$ 15.198,18			

2.2) COMPROMETIDO: Contratos em andamento

Projetos	Data de Assinatura	Valor Total do Contrato (R\$)	Valor Pendente de Pagamento (R\$)	Nº parcelas a pagar	Previsão Término Contrato
SERPPN 3 (RPPN 3 - Convênio)	01/10/2012	R\$ 1.476.195,36	R\$ 1.353.179,08	22	Out/2014

Projeto Mecanismo para Conservação da Biodiversidade do Estado do Rio de Janeiro -
FMA/RJ – Construção Naval do Açú (OSX)

Posição dos processos em Compras na data de 31/12/2012

Curso Capacitação Guarda-Parques	28/12/2012	R\$ 1.125.179,68	R\$ 1.125.179,68	03	Mai/2013
Total	02	R\$ 2.601.375,04	R\$ 2.478.358,76		

3) CONSOLIDADO

COMPROMETIDO EM COMPRAS

Processos em Compras em 31/12/2012	R\$
Solicitações em Compras	R\$ 1.129.159,95
Pedidos de Compra fechados	R\$ 15.198,18
Contratos em andamento	R\$ 2.478.358,76
Valor Total	R\$ 3.622.716,89

Projeto Mecanismo para Conservação da Biodiversidade do Estado do Rio de Janeiro -
FMA/RJ – UTE BAIXADA FLUMINENSE (Petrobras)

Posição dos processos em Compras na data de 31/12/2012

1) PREVISTO em Compras (EM ANDAMENTO)

Projetos	Nº processos	Método	Valor CFF (R\$)
Parque Estadual Cunhambebe	01	Shopping	R\$ 3.420.339,54
Total	01		R\$ 3.420.339,54

RESUMO

Método	Qte. Processos	Valor Total CFF por Método	Valor Médio	Tempo Médio Esperado	Tempo médio em compras
Shopping	01	R\$ 3.420.339,54	R\$ 3.420.339,54	30 dias	1 dia
Total	01	R\$ 3.420.339,54			

2) COMPROMETIDO

2.1 Pedidos de Compra fechados e pendentes de entrega / pagamento

Não há.

2.2) COMPROMETIDO: Contratos em andamento

Não há.

3) CONSOLIDADO

COMPROMETIDO EM COMPRAS

Processos em Compras em 31/12/2012	R\$
Solicitações em Compras	R\$ 3.420.339,54
Pedidos de Compra fechados	R\$ 0,00
Contratos em andamento	R\$ 0,00
Valor Total	R\$ 3.420.339,54

Projeto Mecanismo para Conservação da Biodiversidade do Estado do Rio de Janeiro - FMA/RJ – VIA PRINCIPAL DE ACESSO (COMPERJ)

Posição dos processos em Compras na data de 31/12/2012

1) PREVISTO em Compras (EM ANDAMENTO)

Não há.

2) COMPROMETIDO

2.1 Pedidos de Compra fechados e pendentes de entrega / pagamento

Não há.

2.2) COMPROMETIDO: Contratos em andamento

Projetos	Data de Assinatura	Valor Total do Contrato (R\$)	Valor Pendente de Pagamento (R\$)	Nº parcelas a pagar	Previsão Término Contrato
MNM Pedra do Colégio	16/01/2013	R\$ 203.538,30	R\$ 203.538,30	08	Jan/13
Total	01	R\$ 203.538.30	R\$ 203.538.30		

3) CONSOLIDADO

COMPROMETIDO EM COMPRAS

Processos em Compras em 31/12/2012	R\$
Solicitações em Compras	R\$ 0,00
Pedidos de Compra fechados	R\$ 0,00
Contratos em andamento	R\$ 203.538,30
Valor Total	R\$ 203.538,30

Mecanismo para a Conservação da Biodiversidade do Estado do Rio de Janeiro /RJ
ENTRADAS e RENDIMENTOS - 30 de março de 2010 a 31 de Dezembro de 2012

		Situação do Depósito	Valor nominal pactuado para repasse ao FMA/Funbio	Total de Entrada de Recursos	Total de Rendimentos
CSA 2 (Thyssen)	Conta: BB agência 1569-5 conta 21.908-8	Quitado	R\$ 34.272.058,24	R\$ 38.687.254,05	R\$ 3.510.026,67
Metro (CRB)	Conta: BB agência 1569-5 conta 21.883-9	Quitado	R\$ 1.772.591,00	R\$ 1.772.591,10	R\$ 147.935,00
CTR S R (SERB)	Conta: BB agência 1569-5 conta 21.918-5	Quitado	R\$ 455.820,57	R\$ 455.820,60	R\$ 88.467,92
COMPERJ (PETROBRÁS)	Conta: BB agência 1569-5 conta 21.929-0	Em andamento	R\$ 41.634.000,00	R\$ 24.799.067,58	R\$ 2.260.137,24
Condominio 100 (SPE DOMUS 3)	Conta: BB agência 1769-8 conta 222014-8	Transferido para o Fundo Fiduciário e C/C encerrada	R\$ 5.800,00	R\$ 5.800,00	R\$ 562,04
VilaMar (Cia Construtora VilaMar)	Conta: BB agência 1769-8 conta 222048-2	Transferido para o Fundo Fiduciário e C/C encerrada	R\$ 64.445,15	R\$ 64.445,19	R\$ 4.410,69
Fazenda Itaipava (SINPLAN Empreendimentos e Participações Ltda)	Conta: BB agência 1769-8 conta 22.099-X	Transferido para o Fundo Fiduciário e C/C encerrada	R\$ 8.883,00	R\$ 8.883,00	R\$ 681,69
Porto do Açú (LLX Operações Portuárias)	Conta: BB agência 1569-5 conta 22.129-5	Em andamento	R\$ 18.745.847,87	R\$ 13.629.183,03	R\$ 1.387.372,25
Gasoduto Cabiúnas -REDUC - GASDUC III (Petrobrás Transportadora Associada de GÁS S/A - TAG)	Conta: BB agência 1569-5 conta 22.163-5	Quitado	R\$ 7.224.502,21	R\$ 7.248.454,51	R\$ 1.429.380,74
LT EM Eletrica (Pedras Transmissoras de Energia S.A.)	Conta: BB agência 1769-8 conta 22.195-3	Transferido para o Fundo Fiduciário e C/C encerrada	R\$ 181.167,93	R\$ 181.167,93	R\$ 13.460,90
Aeroporto V. Redonda (Prefeitura Municipal de Volta Redonda)	Conta: BB agência 1569-5 conta 22.199-6	Quitado	R\$ 232.570,53	R\$ 232.570,50	R\$ 19.104,79
GASJAP (Transportadora Associada de Gás - TAG)	Conta: BB agência 1569-5 conta 22.201-1	Quitado	R\$ 921.392,40	R\$ 921.392,40	R\$ 163.357,48
Condomínio 200 300 (SPE Dominus 03 Empreendimento Imobiliário S/A)	Conta: BB agência 1769-8 conta 22.229-1	Transferido para o Fundo Fiduciário e C/C encerrada	R\$ 18.922,94	R\$ 18.922,94	R\$ 1.273,07
Grota Funda Transoeste (Prefeitura da Cidade do Rio de Janeiro)	Conta: BB agência 1569-5 conta 22.301-8	Quitado	R\$ 2.746.651,12	R\$ 2.751.637,64	R\$ 279.712,66
Aterro de Resíduos Macaé (Macaé Projetos e Serviços Ambientais Ltda)	Conta: BB agência 1769-8 conta 22.360-3	Transferido para o Fundo Fiduciário e C/C encerrada	R\$ 62.619,20	R\$ 62.619,20	R\$ 5.959,21
CTR Campo Goytacazes (Construtora Queiroz Galvão S.A.)	Conta: BB agência 1569-5 conta 22.377-8	Quitado	R\$ 32.464,15	R\$ 32.881,20	R\$ 4.176,14
Gleba Norte - Brascan (Brascan SPE RJ-5 S.A.)	Conta: BB agência 1769-8 conta 22.318-2	Transferido para o Fundo Fiduciário e C/C encerrada	R\$ 13.450,00	R\$ 15.511,67	R\$ 779,49
Via Principal Acesso COMPERJ (Petróleo Brasileiro S. A. - Petrobrás)	Conta: BB agência 1569-5 conta 28607-9	Quitado	R\$ 1.093.116,71	R\$ 1.128.721,59	R\$ 105.563,49
Loteamento Industrial Macaé (Cabiúnas Incorporações e Participações Ltda)	Conta: BB agência 1769-8 conta 22376-X	Transferido para o Fundo Fiduciário e C/C encerrada	R\$ 57.211,24	R\$ 57.999,14	R\$ 3.694,60
Ampliação CTL Sahy-Brascan (Brascan SPE RJ-5 S.A.)	Conta: BB agência 1569-5 conta 22.457-X	Quitado	R\$ 54.350,00	R\$ 54.350,00	R\$ 6.987,28
CTR Itaboraí (Centro de Tratamento de Resíduos de Itaboraí Ltda)	Conta: BB agência 1569-5 conta 28612-5	Quitado	R\$ 119.692,82	R\$ 121.421,14	R\$ 12.026,94
Construção Naval Açú (OSX Construção Naval S.A.)	Conta: BB agência 1569-5 conta 28628-1	Em andamento	R\$ 37.418.678,28	R\$ 17.669.931,39	R\$ 826.385,42
PCH Paracambi Lightger (LIGHTGER S.A.)	Conta: BB agência 1569-5 conta 22.313-1	Quitado	R\$ 620.682,57	R\$ 630.288,58	R\$ 63.174,19

CTR Alcântara (Central de Tratamento de Resíduos Alcântara S.A.)	<u>Conta:</u> BB agência 1569-5 conta 28664-8	Quitado	R\$ 42.661,85	R\$ 42.661,90	R\$ 2.795,11
CTR Barra Mansa (Haztec Tecnologia e Planejamento Ambiental S.A.)	<u>Conta:</u> BB agência 1569-5 conta 28667-2	Quitado	R\$ 64.256,24	R\$ 64.256,30	R\$ 2.514,46
Obras TECAB (Petróleo Brasileiro S. A. - Petrobrás)	<u>Conta:</u> BB agência 1569-5 conta 28687-7	Quitado	R\$ 6.286.420,93	R\$ 6.286.421,04	R\$ 230.978,27
UTE Baixada Fluminense (Petróleo Brasileiro S. A - Petrobras)	<u>Conta:</u> BB agência 1569-5 conta 28689-3	Em andamento	R\$ 4.407.508,77	R\$ 4.407.508,68	R\$ 139.756,25
Libra Terminal (Libra Terminal Rio S.A.)	<u>Conta:</u> BB agência 1569-5 conta 23.159-2	Em andamento	R\$ 858.000,00	R\$ 245.915,26	R\$ 5.620,62
UTE Porto Açu (UTE Porto Açu Energia S.A)	<u>Conta:</u> BB agência 1569-5 conta 23.219-x	Em andamento	R\$ 568.308,57	R\$ 252.581,60	R\$ 4.342,29
Vilarejo Marapicu (Pontal de Nova Iguaçu Empreendimentos Imobiliários Ltda)	<u>Conta:</u> BB agência 1569-5 conta 28708-3	Quitado	R\$ 100.000,00	R\$ 100.000,00	R\$ 2.953,16
Ponta da Areia Mac Laren (Mac Laren Oil Estaleiros Ltda)	<u>Conta:</u> BB agência 1569-5 conta 23.280-7	Em andamento	R\$ 1.402.297,92	R\$ 272.669,04	R\$ 3.645,44
Aeroporto Santos Dumont (Empresa Brasileira de Infraestrutura Aeroportuária -INFRAERO Aeroporto Santos Dumont)	<u>Conta:</u> BB agência 1569-5 conta 22.382-4	Quitado	R\$ 1.347.254,80	R\$ 1.542.003,44	R\$ 36.156,63
Quitumba Angra (Quitumba Angra Resort Empreendimentos Imobiliários S.A)	<u>Conta:</u> BB agencia 1569-5 conta 23.403-6	Quitado	R\$ 299.197,00	R\$ 365.595,97	R\$ 11.618,30
Brasfels S.A (Estaleiro Brasfels S.A)	<u>Conta:</u> BB agencia 1569-5 conta 28626-5	Quitado	R\$ 65.000,00	R\$ 65.000,00	R\$ 1.468,38
Lot.Ind.Primus Ipanema (Primus Ipanema Agropecuária Ltda)	<u>Conta:</u> BB agencia 1569-5 conta 28627-3	Em andamento	R\$ 179.478,60	R\$ 44.869,68	R\$ 515,50
Comperj Uhos (Petróleo brasileiro S.A - Petrobrás) ¹	<u>Conta:</u> BB agencia 1569-5 conta 23.509-1	Em andamento		R\$ 707.931,25	R\$ 7.176,10
Metro CBR II (Concessionaria Rio Barra S/A) ²	<u>Conta:</u> BB agencia 1569-5 conta 23.530-x	Em andamento		R\$ 1.089.583,35	R\$ 10.751,55
Implantação Infra. e Urb. Comperj (Petróleo brasileiro S.A - Petrobrás)	<u>Conta:</u> BB agencia 1569-5 conta 22.405-7	Quitado	R\$ 9.350.000,00	R\$ 11.192.219,05	R\$ 234.360,48
Terminal Marítimo da Ilha Guaíba (Vale S.A)	<u>Conta:</u> BB agencia 1569-5 conta 22.406-5	Quitado	R\$ 450.000,00	R\$ 537.882,17	R\$ 7.310,00
Rio JV Partners (Rio JV Partners Participações Ltda) JPL Comercial Agrícola ³	<u>Conta:</u> BB agencia 1569-5 conta 24.126-1	Em andamento	R\$ 700.000,00	R\$ 52.777,79	R\$ 195,08
TA AR Transpetro (Petrobrás Transporte S.A - Transpetro)	<u>Conta:</u> BB agencia 1569-5 conta 28.709-1	Em andamento	R\$ 616.000,00	R\$ 308.000,00	R\$ 1.226,12
Presidente Vargas - CSN (Companhia Siderúrgica Nacional)	<u>Conta:</u> BB agencia 1569-5 conta 24.014-1	Em andamento	R\$ 900.000,00	R\$ 75.000,00	R\$ -
TOTAL			R\$ 175.393.302,61	R\$ 138.203.790,90	R\$ 11.038.013,64

1 - O valor da compensação ambiental nº 10/2012 da empresa Petrobrás - Petróleo Brasileiro S.A. está em branco, pois não recebemos o TCCA.

2 - O valor da compensação ambiental nº 06/2012 da empresa Concessionária Rio Barra S.A. está em branco, pois não recebemos o TCCA.

3 - A JPL Comercial e Agrícola Ltda efetuou depósitos relativos a primeira e segunda parcela no valor de R\$ 38.888,90 do TCCA 014/2012, sendo que o mesmo foi aditado sob nº 007/2012 alterando a titularidade do termo e desmembrando a atividade licenciada, cabendo a Rio JV Partners Participações Ltda o valor da compensação ambiental de R\$ 472.222,26.

Mecanismo para a Conservação da Biodiversidade do Estado do Rio de Janeiro /RJ
ENTRADAS e RENDIMENTOS - 01 de dezembro de 2012 a 31 de dezembro de 2012

		Situação do Depósito	Valor nominal pactuado para repasse ao FMA/Funbio	Entrada de Recursos Dez 2012	Rendimento Dez 2012	Saldo Conta Corrente + aplicação em 31 de Dezembro 2012
CSA 2 (Thyssen)	Conta: BB agência 1569-5 conta 21.908-8	Quitado	R\$ 34.272.058,24	R\$ -	R\$ 33.510,49	R\$ 5.727.280,56
Metro (CRB)	Conta: BB agência 1569-5 conta 21.883-9	Quitado	R\$ 1.772.591,00	R\$ -	R\$ 5.375,94	R\$ 1.919.916,10
CTR S R (SERB)	Conta: BB agência 1569-5 conta 21.918-5	Quitado	R\$ 455.820,57	R\$ -	R\$ 2.675,73	R\$ 544.124,40
COMPERJ (PETROBRÁS)	Conta: BB agência 1569-5 conta 21.929-0	Em andamento	R\$ 41.634.000,00	R\$ 2.415.841,56	R\$ 98.691,53	R\$ 21.383.686,57
Condominio 100 (SPE DOMUS 3)	Conta: BB agência 1769-8 conta 222014-8	Transferido para o Fundo Fiduciário e C/C encerrada	R\$ 5.800,00	R\$ -	R\$ -	R\$ -
VilaMar (Cia Construtora VilaMar)	Conta: BB agência 1769-8 conta 222048-2	Transferido para o Fundo Fiduciário e C/C encerrada	R\$ 64.445,15	R\$ -	R\$ -	R\$ -
Fazenda Itaipava (SINPLAN Empreendimentos e Participações Ltda)	Conta: BB agência 1769-8 conta 22.099-X	Transferido para o Fundo Fiduciário e C/C encerrada	R\$ 8.883,00	R\$ -	R\$ -	R\$ -
Porto do Açu (LLX Operações Portuarias)	Conta: BB agência 1569-5 conta 22.129-5	Em andamento	R\$ 18.745.847,87	R\$ 426.388,72	R\$ 60.284,10	R\$ 13.099.906,41
Gasoduto Cabiúnas - REDUC - GASDUC III (Petrobrás Transportadora Associada de GÁS S/A - TAG)	Conta: BB agência 1569-5 conta 22.163-5	Quitado	R\$ 7.224.502,21	R\$ -	R\$ 37.108,74	R\$ 7.766.165,83
LT EM Eletrica (Pedras Transmissoras de Energia S.A.)	Conta: BB agência 1769-8 conta 22.195-3	Transferido para o Fundo Fiduciário e C/C encerrada	R\$ 181.167,93	R\$ -	R\$ -	R\$ -
Aeroporto V. Redonda (Prefeitura Municipal de Volta Redonda)	Conta: BB agência 1569-5 conta 22.199-6	Quitado	R\$ 232.570,53	R\$ -	R\$ 568,42	R\$ 251.264,89
GASJAP (Transportadora Associada de Gás - TAG)	Conta: BB agência 1569-5 conta 22.201-1	Quitado	R\$ 921.392,40	R\$ -	R\$ 5.451,88	R\$ 1.058.631,73
Condomínio 200 300 (SPE Dominus 03 Empreendimento Imobiliário S/A)	Conta: BB agência 1769-8 conta 22.229-1	Transferido para o Fundo Fiduciário e C/C encerrada	R\$ 18.922,94	R\$ -	R\$ -	R\$ -
Grota Funda Transoeste (Prefeitura da Cidade do Rio de Janeiro)	Conta: BB agência 1569-5 conta 22.301-8	Quitado	R\$ 2.746.651,12	R\$ -	R\$ 8.222,74	R\$ 1.540.590,35
Aterro de Resíduos Macaé (Macaé Projetos e Serviços Ambientais Ltda)	Conta: BB agência 1769-8 conta 22.360-3	Transferido para o Fundo Fiduciário e C/C encerrada	R\$ 62.619,20	R\$ -	R\$ -	R\$ -
CTR Campo Goytacazes (Construtora Queiroz Galvão S.A.)	Conta: BB agência 1569-5 conta 22.377-8	Quitado	R\$ 32.464,15	R\$ -	R\$ 171,55	R\$ 36.820,24
Gleba Norte - Brascan (Brascan SPE RJ-5 S.A.)	Conta: BB agência 1769-8 conta 22.318-2	Transferido para o Fundo Fiduciário e C/C encerrada	R\$ 13.450,00	R\$ -	R\$ -	R\$ -
Via Principal Acesso COMPERJ (Petróleo Brasileiro S. A. - Petrobrás)	Conta: BB agência 1569-5 conta 28607-9	Quitado	R\$ 1.093.116,71	R\$ -	R\$ 5.472,87	R\$ 1.233.807,08
Loteamento Industrial Macaé (Cabiúnas Incorporações e Participações Ltda)	Conta: BB agência 1769-8 conta 22376-X	Transferido para o Fundo Fiduciário e C/C encerrada	R\$ 57.211,24	R\$ -	R\$ -	R\$ -
Ampliação CTL Sahy-Brascan (Brascan SPE RJ-5 S.A.)	Conta: BB agência 1569-5 conta 22.457-X	Quitado	R\$ 54.350,00	R\$ -	R\$ 284,94	R\$ 61.161,38
CTR Itaboraí (Centro de Tratamento de Resíduos de Itaboraí Ltda)	Conta: BB agência 1569-5 conta 28612-5	Quitado	R\$ 119.692,82	R\$ -	R\$ 620,12	R\$ 133.077,68

Construção Naval Açú (OSX Construção Naval S.A.)	Conta: BB agência 1569-5 conta 28628-1	Em andamento	R\$ 37.418.678,28	R\$ 1.039.407,73	R\$ 76.233,05	R\$ 17.420.484,45
PCH Paracambi Lightger (LIGHTGER S.A.)	Conta: BB agência 1569-5 conta 22.313-1	Quitado	R\$ 620.682,57	R\$ -	R\$ 3.097,39	R\$ 693.159,97
CTR Alcântara (Central de Tratamento de Resíduos Alcântara S.A.)	Conta: BB agência 1569-5 conta 28664-8	Quitado	R\$ 42.661,85	R\$ -	R\$ 199,58	R\$ 45.040,91
CTR Barra Mansa (Haztec Tecnologia e Planejamento Ambiental S.A)	Conta: BB agência 1569-5 conta 28667-2	Quitado	R\$ 64.256,24	R\$ -	R\$ 226,82	R\$ 66.354,66
Obras TECAB (Petróleo Brasileiro S. A. - Petrobrás)	Conta: BB agência 1569-5 conta 28687-7	Quitado	R\$ 6.286.420,93	R\$ -	R\$ 29.874,76	R\$ 6.517.027,01
UTE Baixada Fluminense (Petróleo Brasileiro S. A - Petrobras)	Conta: BB agência 1569-5 conta 28689-3	Em andamento	R\$ 4.407.508,77	R\$ 367.292,39	R\$ 19.792,72	R\$ 4.546.892,63
Libra Terminal (Libra Terminal Rio S.A.)	Conta: BB agência 1569-5 conta 23.159-2	Em andamento	R\$ 858.000,00	R\$ 31.415,20	R\$ 1.002,60	R\$ 251.273,08
UTE Porto Açú (UTE Porto Açú Energia S.A)	Conta: BB agência 1569-5 conta 23.219-x	Em andamento	R\$ 568.308,57	R\$ 31.572,70	R\$ 1.045,30	R\$ 256.704,89
Vilarejo Marapicu (Pontal de Nova Iguaçu Empreendimentos Imobiliários Ltda)	Conta: BB agência 1569-5 conta 28708-3	Quitado	R\$ 100.000,00	R\$ -	R\$ 517,40	R\$ 102.668,46
Ponta da Areia Mac Laren (Mac Laren Oil Estaleiros Ltda)	Conta: BB agência 1569-5 conta 23.280-7	Em andamento	R\$ 1.402.297,92	R\$ 38.952,72	R\$ 1.031,93	R\$ 276.117,38
Aeroporto Santos Dumont (Empresa Brasileira de Infraestrutura Aeroportuária -INFRAERO Aeroporto Santos Dumont)	Conta: BB agência 1569-5 conta 22.382-4	Quitado	R\$ 1.347.254,80	R\$ -	R\$ 5.295,80	R\$ 1.236.936,27
Quitumba Angra (Quitumba Angra Resort Empreendimentos Imobiliários S.A)	Conta: BB agencia 1569-5 conta 23.403-6	Quitado	R\$ 299.197,00	R\$ -	R\$ 1.919,90	R\$ 377.082,87
Brasfels S.A (Estaleiro Brasfels S.A)	Conta: BB agencia 1569-5 conta 28626-5	Quitado	R\$ 65.000,00	R\$ -	R\$ 273,48	R\$ 66.229,38
Lot.Ind.Primus Ipanema (Primus Ipanema Agropecuária Ltda)	Conta: BB agencia 1569-5 conta 28627-3	Em andamento	R\$ 179.478,60	R\$ 7.478,28	R\$ 162,86	R\$ 45.124,28
Comperj Uhos (Petróleo brasileiro S.A - Petrobrás) ¹	Conta: BB agencia 1569-5 conta 23.509-1	Em andamento		R\$ 141.586,25	R\$ 2.732,68	R\$ 714.975,95
Metro CBR II (Concessionaria Rio Barra S/A) ²	Conta: BB agencia 1569-5 conta 23.530-x	Em andamento		R\$ 217.916,67	R\$ 4.202,08	R\$ 1.100.203,50
Implantação Infra. e Urb. Comperj (Petróleo brasileiro S.A - Petrobrás)	Conta: BB agencia 1569-5 conta 22.405-7	Quitado	R\$ 9.350.000,00	R\$ -	R\$ 47.454,08	R\$ 11.426.364,33
Terminal Marítimo da Ilha Guaíba (Vale S.A)	Conta: BB agencia 1569-5 conta 22.406-5	Quitado	R\$ 450.000,00	R\$ -	R\$ 2.257,50	R\$ 544.976,97
Rio JV Partners (JPL Comercial e Agrícola Ltda)	Conta: BB agencia 1569-5 conta 24.126-1	Em andamento	R\$ 700.000,00	R\$ 19.444,45	R\$ 165,39	R\$ 52.907,17
TA AR Transpetro (Petrobrás Transporte S.A - Transpetro)	Conta: BB agencia 1569-5 conta 28.709-1	Em andamento	R\$ 616.000,00	R\$ 154.000,00	R\$ 1.029,55	R\$ 309.160,42
Presidente Vargas - CSN (Companhia Siderúrgica Nacional)	Conta: BB agencia 1569-5 conta 24.014-1	Em andamento	R\$ 900.000,00	R\$ 75.000,00	R\$ -	R\$ 74.934,30
TOTAL			R\$ 175.393.302,61	R\$ 4.966.296,67	R\$ 456.953,92	R\$ 100.881.052,10

1 - O valor da compensação ambiental nº 10/2012 da empresa Petrobrás - Petróleo Brasileiro S.A. está em branco, pois não recebemos o TCCA.

2 - O valor da compensação ambiental nº 06/2012 da empresa Concessionária Rio Barra S.A. está em branco, pois não recebemos o TCCA.

3 - A JPL Comercial e Agrícola Ltda efetuou depósitos relativos a primeira e segunda parcela no valor de R\$ 38.888,90 do TCCA 014/2012, sendo que o mesmo foi aditado sob nº 007/2012 alterando a titularidade do termo e desmenbrando a atividade licenciada, cabendo a Rio JV Partners Participações Ltda o valor da compensação ambiental de R\$ 472.222,26.

**RELATÓRIO DESCRITIVO DAS ATIVIDADES REALIZADAS
POR PROJETO PARA O CONVÊNIO SEA 03/2009 - FMA RJ
Período 01/12/2012 a 31/12/2012**

1 - Projeto: Reforço operacional da Unidade de Coordenação das Compensações – UCC

Objetivo geral do projeto: Planejamento, coordenação, monitoramento e controle dos projetos gerados a partir das compensações ambientais.

Objetivos específicos: Disponibilização de equipe técnica especializada (na área ambiental, financeira e jurídica) e administrativa, apoiando as atividades de monitoramento e controle dos projetos gerados a partir de medidas compensatórias;
Suporte logístico, apoiando as atividades internas e externas da UCC.

Análise Hora/Homem:

- Projeto finalizado.

2 - Projeto: Programa Estadual de Reservas Particulares do Patrimônio Particular – RPPN

Objetivo geral do projeto: Viabilizar técnica, financeira e operacionalmente, o processo de criação de RPPN no Estado do Rio de Janeiro à luz do Decreto Estadual n. 40.909/07, que estabelece critérios, e procedimentos administrativos para a criação dessas unidades de conservação e incentivos para a sua implementação.

Objetivos específicos: Disponibilização de equipe técnica especializada (área ambiental) e administrativa, apoiando as atividades do Núcleo de RPPN;
Suporte logístico, apoiando as atividades internas e externas do Núcleo de RPPN;
Aquisição de materiais e equipamentos permanentes.

Análise Hora/Homem:

- Registro no Sistema de encerramento do projeto.

3 - Projeto: Estruturação do Núcleo de Regularização Fundiária – NUREF

Objetivo geral do projeto: Estruturar o Núcleo de Regularização Fundiária – NUREF, através da contratação de profissionais especializados, aquisição de bens e serviços, dando-lhe condições plenas de operação e funcionamento, objetivando a promoção da regularização das Unidades de Conservação de Proteção Integral do INEA.

Objetivos específicos: Disponibilização de equipe técnica (na área jurídica e ambiental) e administrativa, fortalecendo e aprimorando os processos de regularização fundiária nas UC; Suporte logístico, apoiando as atividades internas e externas do NUREF; Disponibilização de equipamentos e materiais permanentes de apoio às atividades internas e externas do Núcleo.

Análise Hora/Homem:

- Registro no Sistema de encerramento do projeto.

4 - Projeto: Projeto de Revisão do Plano de Manejo da APA Tamoios

Objetivo geral do projeto: Realização de Estudos e Atividades necessárias para subsidiar uma revisão do Plano Diretor da APA Tamoios.

Objetivos específicos: Ampliação do conhecimento sobre a Unidade de Conservação, através da redefinição do zoneamento, das normas gerais, do planejamento e gestão para implementação do Plano de Manejo.

Análise Hora/Homem:

- Projeto finalizado.

5 - Projeto: Projeto para Elaboração do Projeto Executivo de Requalificação da ligação terrestre entre as Vilas do Abraão e Dois Rios na Ilha Grande.

Objetivo geral do projeto: Elaboração do Projeto de Requalificação e recuperação da Estrada de ligação entre Abraão e Dois Rios.

Objetivos específicos: Apresentar estudos geotécnicos, projeto de terraplanagem e pavimentação, estudos hidrológicos e projeto de drenagem, orçamento e Relatório Final.

Análise Hora/Homem:

- Projeto finalizado.

6 - Projeto: Definição de categoria de Unidade de Conservação da Natureza, para o espaço territorial constituído pela Reserva Ecológica da Juatinga e pela Área Estadual de Lazer de Paraty – Mirim

Objetivo geral do projeto: Definir a(s) categorias(s) de Unidades de Conservação da Natureza, previstas no SNUC, adequadas para o espaço territorial constituído pela REJ e AELPM, garantindo a proteção efetiva dos remanescentes de Mata Atlântica dessa região e a redução dos conflitos existentes na área de abrangência, em especial aqueles relacionados à presença de comunidades tradicionais.

Objetivos específicos: Levantar os subsídios necessários para elaborar proposta de categoria(s) de UC pra o território da REJ e da AELPM, contemplando as zonas de amortecimento terrestre e marinho; garantindo a participação efetiva das comunidades tradicionais ali residentes no processo de tomada de decisão, buscando reduzir os conflitos existentes e proporcionar condições para valorização e manutenção da sua cultura, bem como a efetiva proteção dos remanescentes da Mata Atlântica na região.

Análise Hora/Homem:

- Projeto finalizado.

7 - Projeto: Projeto para conclusão das obras de infraestrutura física do alojamento de pesquisadores, recuperação das edificações existentes (sede administrativa e centro de visitantes), implantação de infraestrutura urbana paisagística e construção de alojamento destinado aos guarda-parques na Estação Estadual Ecológica do Paraíso.

Objetivo geral do projeto: Possibilitar a efetiva administração e operacionalização da EEEP no âmbito dos objetivos de sua criação, criar condições propícias para o estabelecimento de um Núcleo de treinamento técnico e operacional da Diretoria de Biodiversidade e Áreas Protegidas, prestar apoio administrativo e operacional ao Centro de Primatologia do Rio de Janeiro.

Objetivos específicos: Consolidar e prover completa infraestrutura de apoio para administração, pesquisa e visitação pública a partir da finalização das obras do alojamento de pesquisadores execução de manutenção corretiva na Sede Administrativa e Centro de Visitantes e construção de Alojamento de Guarda-Parques e, por fim, implementação de projeto urbano paisagístico.

Análise Hora/Homem:

- Troca de e-mail referente à logística para a visita técnica à UC e prestação de contas da viagem;
- Visita técnica à Estação Ecológica Estadual Paraíso;
- Resolvendo questões referentes ao curso de guarda parques na ESEC Paraíso;
- Registro no Sistema RM do pagamento da nota fiscal eletrônica NF-e 11759 do fornecedor HSRNET referente à aquisição de impressora multifuncional.

8 - Projeto: Elaboração de Plano de Ocupação e Projeto Executivo Completo para implantação da Subsede Teresópolis do Parque Estadual dos Três Picos.

Este projeto foi substituído pelo projeto "Obras para implantação da infraestrutura física e sinalização da subsede Teresópolis do Parque Estadual dos Três Picos". Ofício INEA/ DIBAP n. 126 e Ofício INEA/ DIBAP/ COMBIO n. 89

Objetivo geral do projeto: Implantar a Subsede Teresópolis através da contratação de projetos de urbanismo, arquitetura e paisagismo.

Objetivos específicos: Elaborar diagnóstico e plano de ocupação, projeto urbano-paisagístico, projetos de arquitetura e complementares, projeto de sinalização, memorial descritivo, planilhas orçamentárias, cronogramas, perspectivas e entregar ART.

Análise Hora/Homem:

- Projeto cancelado.

9 - Projeto: Projeto para Reconhecimento Fundiário da APA do Rio Guandu.

Objetivo geral do projeto: Orientar a Elaboração de propostas de Projetos Executivos para o Reconhecimento Fundiário da APA do Rio Guandu.

Objetivos específicos: Elaboração de propostas de Projetos Executivos para o Reconhecimento Fundiário da APA do Rio Guandu.

Análise Hora/Homem:

- Projeto finalizado.

10 - Projeto: Delimitação de Unidades de Conservação Municipais – Escala 1: 25.000

Objetivo geral do projeto: Finalizar a base topográfica na escala 1: 25000 (vertical e contínua) do Estado a partir da restituição da hidrografia, do sistema de transportes, de edificações e do uso da terra (vegetação), com edição do modelo digital de terreno, reambulação e estruturação para Sistema de Informações Geográficas (SIG), reconhecendo espacialmente as Unidades de Conservação Municipais que possuem ato de criação e memorial descritivo com indicação inequívoca dos vértices componentes (passivo existe no ICMS Ecológico 2008-2010)

Objetivos específicos: Obter base topográfica na escala 1: 25.000 (vetorial e contínua) de todo o Estado, com edição do modelo digital de terreno, estruturada para Sistema de Informação Geográficas (SIG), contendo a delimitação de todas as UCs Federais, Estaduais e Municipais.

Análise Hora/Homem:

- Não houve movimentação no período.

11 - Projeto: Elaboração de Projeto Executivo de Reforma e Construção de Infraestruturas para a Sede da Reserva Biológica e Arqueológica de Guaratiba – RBAG

Objetivo geral do projeto: Prover / complementar infraestrutura de apoio para administração, fiscalização e uso público através da elaboração de projetos executivos de reforma / ampliação e dos projetos complementares da edificação da sede existente, que não comporta o programa necessário, que incluirá, além da administração, alojamentos para funcionários e guarda-parques, espaços para exposição e auditório. Será contratado também o projeto paisagístico do acesso e entorno imediato da edificação.

Objetivos específicos: Elaborar diagnóstico, finalizar o levantamento arquitetônico, realizar os estudos preliminares de arquitetura e paisagismo, anteprojeto de arquitetura, urbano-paisagístico e projetos executivos de arquitetura, paisagismo e complementares, memorial descritivo, caderno de especificações, planilhas orçamentárias, cronograma, perspectivas, maquete digital e entregar ART.

Análise Hora/Homem:

- Não houve movimentação no período.

12 - Projeto: Cercamento e Sinalização da Reserva Biológica e Arqueológica de Guaratiba

Objetivo geral do projeto: Instalação de cercamento com mourões de concreto e confecção e instalação de placas de sinalização, a fim de garantir meios para a proteção necessária à unidade de Conservação da Natureza e a gestão efetiva sobre o seu território.

Objetivos específicos: Delimitação da reserva, controle e fiscalização contra a caça, pesca, entrada de animais de criação e ocupações desordenadas e controle de acesso.

Análise Hora/Homem:

- Não houve movimentação no período.

13 - Projeto: Programa de Implantação e Fortalecimento do Parque Natural Municipal Montanhas de Teresópolis – RJ

Objetivo geral do projeto: Criar condições operacionais necessárias à estruturação e implementação do Parque Natural Municipal Montanhas de Teresópolis, visando à proteção de seus limites e entorno direto.

Objetivos específicos: Implantar a sede e infra-estrutura básica para a gestão da unidade de conservação – UC;

Concluir e implementar o plano de manejo e o plano de negócios da unidade de conservação;
Sensibilizar e capacitar a população da região de contato direto com a unidade de conservação e as comunidades do entorno da importância de uma unidade de conservação de proteção integral.

Análise Hora/Homem:

- Avaliação do lançamento dos valores reais, junto a UO Compras, para as solicitações do projeto.

14 - Projeto: Projeto pra Revisão do Plano de Manejo do Parque Nacional do Itatiaia

Objetivo geral do projeto: Promover a implementação do Parque Nacional do Itatiaia através de soluções integradas, participativas e sustentáveis, que considerem a preservação do meio ambiente e os interesses das comunidades locais, respeitando a legislação vigente e as limitações necessárias a uma Unidade de Conservação de proteção integral.

Objetivos específicos: Estabelecer as bases e diretrizes necessárias à implementação do Parque através da revisão do Plano de Manejo.

Análise Hora/Homem:

- Não houve movimentação no período.

15 - Projeto: Elaboração do Plano de Manejo e Estruturação da Área de Proteção Ambiental do Guandu

Objetivo geral do projeto: Subsidiar a implementação da gestão da área de Proteção Ambiental do Rio Guandu, através da definição do zoneamento e normas gerais da Unidade de Conservação (UC), bem como construção do Plano de Manejo e estruturação fundamental para a sua gestão.

Objetivos específicos: Elaboração do Plano de Manejo APA do Rio Guandu, visando construí-lo de forma participativa e implementar seguimentos prioritários do mesmo; Estruturação Básica da UC.

Análise Hora/Homem:

- Não houve movimentação no período.

16 - Projeto: Elaboração de Projeto Executivo de Construção de infraestrutura para a Sede do Parque Estadual da Serra da Concórdia – PESC

Objetivo geral do projeto: Prover infraestrutura de apoio para administração, fiscalização e uso público através da elaboração de projetos executivos para implantação da sede e estudo para zoneamento da área, que abrigará guarita/pórtico, sede administrativa, centro de visitantes, café/lanchonete e lojinha, casa do chefe e alojamento de guarda-parque do Parque Estadual da Serra da Concórdia.

Objetivos específicos: Elaborar diagnóstico, plano de ocupação e estudos preliminares, projeto urbano-paisagístico, projeto de arquitetura e projetos complementares, memorial descritivo, caderno de especificações, planilhas orçamentárias, cronograma, perspectivas, maquete digital e entregar ART.

Análise Hora/Homem:

- Projeto Finalizado.

17 - Projeto: Elaboração de Projeto Executivo de Reforma e Construção de Infraestrutura da Sede da Reserva Biológica de Araras (RBA)

Objetivo geral do projeto: Prover / complementar infraestrutura de apoio para administração, fiscalização e uso público através da elaboração de projetos executivos de reforma/adaptação das edificações existentes: pórtico/guarita, sede/centro de visitantes, alojamento de guarda-parques e galpão/alojamento de pesquisadores, além de projetos para nova edificação para casa do chefe e de um mirante na trilha d água.

Objetivos específicos: Elaborar diagnóstico, levantamento arquitetônico e estudos preliminares de arquitetura e paisagismo, anteprojeto e projetos executivos de arquitetura, paisagismo e complementares, memorial descritivo, caderno de especificações, planilhas orçamentárias, cronograma, perspectivas, maquete digital e entregar ART.

Análise Hora/Homem:

- Não houve movimentação no período.

18 – Projeto Parque Natural Municipal Jardim Jurema

Objetivo geral do projeto: Elaboração do Projeto Executivo para Implementação do Parque Natural Municipal Jardim Jurema – São João de Meriti - RJ

Objetivos específicos: Viabilizar o estudo para nortear a gestão dos recursos naturais do Parque e programar os investimentos necessários para tanto, conciliando, nesse processo, a conservação de sua biodiversidade e o desenvolvimento sustentável da região;
Promover a participação da população local, das comunidades técnico-científicas e institucionais (governamentais e gerenciamento do Parque);
Preparar o diagnóstico ambiental, a proposta de zoneamento, as diretrizes e as recomendações para a gestão da unidade de conservação;
Proporcionar condições básicas para a preservação dos recursos naturais da área que compõe o Parque;
Atender as demandas que poderão surgir por parte dos futuros visitantes do Parque, das comunidades e do setor produtivo, assim como dos governos;
Fortalecimento da proteção do ecossistema Mata Atlântica local.

Análise Hora/Homem:

- Não houve movimentação no período.

19 – Projeto Reserva Biológica União – uma área natural protegida de Mata Atlântica acessível aos portadores de necessidades especiais

Objetivo geral do projeto: Proporcionar, às pessoas portadoras de necessidades especiais, oportunidades de adquirir conhecimentos e valores, despertar o interesse e promover as atitudes necessárias para proteger e melhorar o meio ambiente.

Objetivos específicos: Realizar obras de alterações no acesso e dependências do Centro de Vivência e no percurso da trilha, adaptando-os aos portadores de necessidades especiais; Contratar serviço de consultoria em interpretação ambiental para portadores de necessidades especiais.

Análise Hora/Homem:

- Não houve movimentação no período.

20 – Projeto de Estruturação de instrumentos de gestão para o Parque Natural Municipal do Mendanha através da elaboração do Plano de Manejo.

Objetivo geral do projeto: Dotar o Parque Natural Municipal do Mendanha de instrumentos de gerenciamento e manejo participativos, possibilitando assim, que este venha a atingir os objetivos pelos quais foi criado.

Objetivos específicos: Elaborar o Plano de Manejo do Parque Natural Municipal do Mendanha.

Análise Hora/Homem:

- Registro da expedição por Sedex da 2ª via do 1º Termo Aditivo ao Contrato 082/2011 da empresa Detzel Consultores ao seu representante. Registro no Sistema CEDOC do termo;
- Registro da expedição por Sedex da 3ª via do 1º Termo Aditivo ao Contrato 082/2011 da empresa Detzel Consultores à responsável pela Supervisão na SMAC;
- Conferência junto a Contabilidade dos impostos sobre a nota fiscal eletrônica NF-e 032, referente ao módulo 5 do Contrato 082/2011 da empresa Detzel. Registro no sistema RM do pagamento da nota.

21 – Projeto de Estruturação de instrumentos de gestão para o Monumento Natural dos Morros do Pão de Açúcar e da Urca através da elaboração do Plano de Manejo.

Objetivo geral do projeto: Dotar o Monumento Natural dos Morros do Pão de Açúcar e da Urca de instrumentos de gerenciamento e manejo participativos, possibilitando assim, que este venha a atingir os objetivos pelos quais foi criado.

Objetivos específicos: Elaborar o Plano de Manejo do Monumento Natural dos Morros do Pão de Açúcar e da Urca.

Análise Hora/Homem:

- Registro no Sistema CEDOC do 1º Termo Aditivo ao Contrato 083/2011 da empresa Detzel Consultores à responsável pela Supervisão na SMAC;
- Registro da expedição por Sedex da 3ª via do 1º Termo Aditivo ao Contrato 083/2011 da empresa Detzel Consultores à responsável pela Supervisão na SMAC.

22 – Estruturação de instrumentos de gestão para o Parque Natural Municipal da Prainha e Parque Natural Municipal de Grumari através da elaboração dos Planos de Manejo.

Objetivo geral do projeto: Dotar o Parque Natural Municipal de Grumari e o Parque Natural Municipal da Prainha de instrumentos de gerenciamento e manejo participativos, possibilitando assim, que estes venham a atingir os objetivos pelos quais foram criados.

Objetivos específicos: Elaborar os Planos de Manejo do Parque Natural Municipal da Prainha e o Parque Natural Municipal de Grumari.

Análise Hora/Homem:

- Registro da expedição por Sedex da 3ª via do 1º Termo Aditivo ao Contrato 084/2011 da empresa Detzel Consultores à responsável pela Supervisão na SMAC;
- Registro no Sistema CEDOC do 1º Termo Aditivo ao Contrato 084/2011 da empresa Detzel Consultores à responsável pela Supervisão na SMAC.

23 – Projeto para implantação de estrutura física da área de proteção ambiental da bacia do Rio Macacú.

Objetivo geral do projeto: Construção da sede administrativa da UC, com compra de equipamentos e mobiliário doméstico e de escritório, propiciando a melhoria da gestão da APA

e favorecendo as atividades de administração, uso público e fiscalização da unidade de conservação.

Objetivos específicos: Consolidar e prover completa infraestrutura física para a APA da Bacia do Rio Macacu através de urbanização de seu entorno imediato com construção de estacionamento e ciclovias;

Recomposição ambiental (mata ciliar) do entorno da sede.

Análise Hora/Homem:

- Verificação e aprovação no Sistema FMA de remanejamentos para o projeto. Envio de e-mail com orientações aos responsáveis e ao INEA sobre próximas aquisições e necessidades de remanejamentos futuros;
- Resposta de demanda da SEA quanto à alteração de supervisão. Aviso interno sobre alteração de supervisão geral do projeto. Entendimentos com INEA e SEA;
- Encaminhamento para UO Compras de solicitação de mudança de bebedouros com defeito;
- Reunião com a equipe da UO Compras para definição das prioridades de aquisições para o projeto;
- Cotações de mobiliário para inauguração da APA da Bacia do Rio Macacu;
- Emissão do Pedido de Compra referente à aquisição do mobiliário para inauguração da APA;
- Prospecção de fornecedor, pedido de cotação e emissão do pedido de compra referente à aquisição de mesa oval;
- Registro no Sistema RM do pagamento antecipado a fornecedor referente à aquisição de mesa oval;
- Reunião interna referente a interações para aquisição dos bens para a APA;
- Encaminhamento dos protocolos para o comprador, para implantação de estrutura física da UC;
- Cotações e compra de notebook, projetor, impressora e nobreak;
- Interação junto a fornecedor para substituição de cadeiras adquiridas para a inauguração da APA;
- Emissão dos pedidos de cotação e compra referente à aquisição de lixeiras, telefones e saboneteiras;
- Prospecção de fornecedores para aquisição de saboneteiras, espelhos, toalheiros, telefones e garrafa térmica;
- Compra em lojas dos utensílios para copa, cozinha e banheiro;
- Acompanhamento junto ao fornecedor da entrega das cadeiras e demais itens para a inauguração da APA;
- Resposta ao e-mail da Gerência FMA sobre o orçamento apresentado por Comprador;

- Solicitação junto a Gerência FMA de remanejamento de valor, para aquisição de toalheiros;
- Interação junto a Contabilidade para verificação das notas fiscais canceladas e pagamentos do INSS e ISS da empresa Azzuk Engenharia;
- Entendimentos com Contabilidade, UO Compras, advogada da Azzuk, pesquisa de jurisprudência e envio de e-mail interno sobre o caso;
- Registro no Sistema RM do pagamento da nota fiscal NF 73378 referente à aquisição de Garrafa Térmica, do pagamento da nota fiscal NF-e 2538 referente à aquisição de Lixeiras, do pagamento da NF-e 22680 referente à aquisição de telefones e saboneteiras;
- Interações para faturamento de eletrodomésticos, aquisição e pagamento;
- Recebimento de material (projektor) e envio ao INEA, baixa da nota no Sistema e elaboração de SP;
- Compra de mobiliário para a sede da APA: interações diversas para as compras. Emissão do pedido de compra e todas as interações no Sistema;
- Resposta de e-mail para a Gerência FMA sobre a análise das solicitações do projeto para entrega dos itens até o dia 17/12/2012.

24 – Revitalização da Sede e Fortalecimento da Estrutura de Apoio à Visitação do Parque Estadual do Desengano.

Objetivo geral do projeto: Possibilitar a revitalização da infraestrutura física da sede do PED, situada na área do Horto Florestal Santos Lima em Santa Maria Madalena, visando a efetiva implementação da visitação do parque e implantação da Trilha da Cascata que liga Santa Maria Madalena a São Fidelis.

Objetivos específicos: Consolidar e prover completa infraestrutura de apoio para administração e fortalecimento da visitação a partir das obras de reforma;
Intervenções na Trilha da Cascata;
Implantação de placas de sinalização na Trilha da Cascata e na sede;
Mobiliário e equipamentos, mobiliário, uniformes e demais materiais.

Análise Hora/Homem:

- Não houve movimentação no período.

25 – Obras para implantação da subsede Teresópolis do Parque Estadual dos Três Picos – urbanização do acesso, guarita e cercamento

Objetivo geral do projeto: Instalação de cercamento e guarita/pórtico, além da urbanização do acesso, a fim de garantir meios para a proteção necessária à unidade de conservação e gestão efetiva sobre o território.

Objetivos específicos: Delimitação da subsede Teresópolis, controle e fiscalização contra a caça, entrada de animais de criação e ocupações desordenadas e controle do acesso à UC.

Análise Hora/Homem:

- Não houve movimentação no período.

26 – Projeto Fortalecimento do Parque Estadual da Pedra Branca: Obras de recuperação e aquisição de mobiliário e equipamentos

Objetivo geral do projeto: Possibilitar a efetiva administração, operacionalização e visitação pública, no âmbito dos objetivos da criação do parque.

Objetivos específicos: Recuperar e consolidar a completa infraestrutura dos núcleos Pau da Fome e Piraquara provendo apoio para a administração e fiscalização do parque a partir de obras segundo projetos de arquitetura e engenharia contratados pela GEPRO/DIBAP/INEA; Aquisição de mobiliário, equipamentos de uso doméstico e administrativo, uniformes.

Análise Hora/Homem:

- Não houve movimentação no período.

27 – Projeto Ações Prioritárias para a Implantação do Parque Estadual Cunhambebe

Objetivo geral do projeto: Garantir a proteção do Parque Estadual Cunhambebe e da APA Mangaratiba por meio da implementação de atividades integradas de planejamento, proteção e informação/comunicação, que gerem resultados em curto, médio e longo prazo para a conservação do seu patrimônio natural, incluindo estratégias de geração de trabalho e renda para as comunidades localizadas na sua zona de amortecimento.

Objetivos específicos:

- 1 - Aquisição de equipamentos e material permanente para a PEC e a APA Mangaratiba;

- 2 - Elaborar o Plano de Manejo do PEC e APA Mangaratiba;
- 3 - Elaborar levantamento e cadastro fundiário do PEC;
- 4 - Elaborar projeto para demarcação física do PEC;
- 5 - Implantar o projeto de comunicação e instalação de placas de sinalização nos limites do PEC e APA Mangaratiba;
- 6 - Fortalecer e capacitar o Conselho consultivo do PEC e APA;
- 7 - Formar e capacitar guias turísticos locais do PEC.

Análise Hora/Homem:

- Não houve movimentação no período.

28 – Projeto Obras de reforma da Sede Administrativa/Centro de Visitantes e fortalecimento de apoio administrativo/operacional destinados ao Parque Estadual da Ilha Grande

Objetivo geral do projeto: Possibilitar melhoria efetiva no processo de administração e operacionalização do PEIG no âmbito dos objetivos de sua criação através da reforma da sede e Centro de Visitantes segundo projetos executivos de arquitetura e engenharia contratados pela GEPRO/DIBAP/INEA e garantir a equipe administrativa/operacional condições plenas para o exercício das atividades pertinentes aos objetivos de criação da unidade.

Objetivos específicos: Obras civis de recuperação e reforma da sede administrativa/centro de visitantes e Aquisição de equipamentos e mobiliário.

Análise Hora/Homem:

- Não houve movimentação no período.

29 – Projeto para elaboração de SIG e plano de manejo da área de proteção ambiental da Bacia do Rio Macacú.

Objetivo geral do projeto: Possibilitar a efetiva administração e operacionalização da APA da Bacia do Rio Macacu no âmbito dos objetivos de sua criação, provendo embasamento técnico que proporcione melhoria na gestão como um todo e em especial em pontos estratégicos como vistoria, fiscalização, licenciamentos e fortalecimento da APA.

Objetivos específicos: Elaboração de bancos de dados espaciais em ambientes SIG e plano de manejo a partir da proposta elaborada pelo Instituto Bioatlântica escrita no âmbito do projeto "Entre Serras e Águas", encerrado em 2009.

Análise Hora/Homem:

- Não houve movimentação no período.

30 – Projeto: Obras de reforma da subsede e alojamento e aquisição de mobiliário e equipamentos para o Parque Estadual da Ilha Grande/ Reserva Biológica da Praia do Sul

Objetivo geral do projeto: Possibilitar a efetiva administração e operacionalização, consolidando a infraestrutura de apoio para administração e pesquisa da Reserva Biológica Estadual da Praia Sul.

Objetivos específicos: Possibilitar a efetiva administração e operacionalização da Reserva Biológica Estadual da Praia Sul no âmbito dos objetivos de sua criação, criando condições propícias para o estabelecimento de um núcleo operacional da DIBAP

Análise Hora/Homem:

- Conferência da Planilha Orçamentária referente à 6ª Medição do Contrato 119/2011 da empresa Contrate de Angra;
- Conferência junto a Flávia da Contabilidade dos impostos sobre a nota fiscal eletrônica NF-e 594, referente à 5ª Medição do Contrato 119/2011 da empresa Contrate de Angra. Registro no Sistema RM do pagamento da nota;
- Conferência junto a Flávia da Contabilidade dos impostos sobre a nota fiscal eletrônica NF-e 597, referente à 6ª Medição do Contrato 119/2011 da empresa Contrate de Angra. Registro no Sistema RM do pagamento da nota.

31 – Projeto: Cercamento, sinalização e aquisição de viaturas - Parque Estadual da Pedra Branca – PEPB

Objetivo geral do projeto: Proteção e eficiência na fiscalização da unidade através de delimitação física, sinalização de advertência e aquisição de viaturas para o Parque Estadual da Pedra Branca.

Objetivos específicos: Delimitação física da unidade na vertente Norte, visando a proteção de seus limites, controle e otimização da fiscalização contra caça, pesca, entrada de animais de

criação, ocupações desordenadas e principalmente o projeto de reflorestamento em andamento realizado pela Prefeitura através da SMAC e a Petrobrás através do IBIO na área destinada ao Parque de Carbono.

Análise Hora/Homem:

- Entendimentos com o INEA sobre informações de pagamento à Engeplac e Termo de Recebimento e Aceite. Verificação com o fornecedor sobre o pagamento das placas de sinalização do projeto (troca de e-mail e conversa telefônica);
- Conferência junto a Contabilidade dos impostos sobre a nota fiscal eletrônica NF-e 231 referente à 8ª Medição do Contrato 112/2011 da empresa Focus Construções;
- Conferência da Planilha Orçamentária referente à 8ª Medição do Contrato 112/2011 da empresa Focus Construções;
- Conferência junto a Contabilidade dos impostos sobre a nota fiscal eletrônica NF-e 231 referente à 8ª Medição do Contrato 112/2011 da empresa Focus Construções;
- Faturamento do pagamento parcial a empresa Engeplac no Sistema RM;
- Comunicado ao fornecedor Engeplac sobre o pagamento programado para o dia 20/12/2012;
- Informação para o fornecedor Engeplac sobre o pagamento restante das placas de sinalização.

32 - Projeto: Sistema de sustentabilidade da Ilha Grande e autonomia de custeio do conjunto de UC estaduais que a compõem

Objetivo geral do projeto: Criar o sistema do ordenamento turístico sustentável da Ilha Grande, visando o manejo sustentável dos recursos naturais e da paisagem, com ênfase na ampla participação das instituições públicas e privadas, assim como das comunidades locais e na constituição de um arranjo de governança para este sistema.

Objetivos específicos: Construir o sistema de gestão (estrutura e funcionamento) dos recursos oriundos das atividades turísticas para a sustentabilidade econômico-financeira das unidades de conservação na Ilha Grande

Análise Hora/Homem:

- Conferência junto a Contabilidade dos impostos sobre a nota fiscal eletrônica NF-e 595, referente à 3ª Medição do Contrato 119/2011 da empresa Contrate de Angra. Registro no Sistema RM do pagamento da nota;
- Conferência da Planilha Orçamentária referente à 4ª Medição do Contrato 119/2011 da empresa Contrate de Angra;

- Conferência junto a Flávia da Contabilidade dos impostos sobre a nota fiscal eletrônica NF-e 596, referente à 4ª Medição do Contrato 119/2011 da empresa Contrate de Angra. Registro no Sistema RM do pagamento da nota.

33 - Implantação do Plano de Manejo do Parque Municipal de Nova Iguaçu: Obras de recuperação e aquisição de Veículos.

Objetivo geral do projeto: Possibilitar a efetiva administração, operacionalização e visitação pública, no âmbito dos objetivos descrito no Plano de manejo.

Objetivos específicos: Recuperar e consolidar a completa infraestrutura das edificações da UC, sendo uma do Século XIX provendo apoio para a administração e fiscalização do parque a partir de obras segundo projetos de construção e reforma.

Análise Hora/Homem:

- Interações referentes à aquisição de Ford Ranger para a UC e ao pagamento de acessórios para o veículo;
- Follow-up do faturamento dos acessórios para a Ford Ranger.

34 – Estruturação para gestão e uso público do Parque Natural Municipal de Petrópolis

Objetivo geral do projeto: Estruturar a unidade de conservação para a gestão adequada de seus recursos e sua disponibilização para o uso público.

Objetivos específicos:

- 1 – Dotar a U.C. de condições adequadas a sua gestão permitindo o controle sobre sua área, do acesso ao seu interior e de sua zona de amortecimento.
- 2 – Dotar a U.C. de estrutura adequada ao uso público da área antropizada.
- 3 – Estruturar a U.C. de modo a possibilitar a realização de ações diversas e de pesquisas, apoiando também outras unidades do Município e do Mosaico na consecução de trabalhos que fortaleçam a conservação na região, os corredores e o mosaico.

Análise Hora/Homem:

- Não houve movimentação no período.

35 - Provisionamento de Fundos RF – SEA

Análise Hora/Homem:

- Não houve movimentação no período.

36 - Provisionamento de Fundos RF - INEA

Análise Hora/Homem:

- Solicitação de Guias para Regularização Fundiária e contato com TI para upload de arquivos nestas solicitações, devido a problema no Sistema Cérebro FMA;
- Verificação da planilha de pagamento de guias e atualização do arquivo;
- Solicitação de Guia para Desapropriação Amigável, solicitada pelo Ofício INEA/DIBAP/381/2012;
- Elaboração da carta para encaminhamento de pagamento de guia judicial;
- Entendimentos com INEA sobre guia de pagamento de regularização fundiária, entendimentos com Gerência FMA e providencias de reenvio de comprovantes de pagamento e entrega;
- Contato por telefone e e-mail com INEA para resolução de mudança de fonte de recursos para pagamento de guia de regularização fundiária, de COMPERJ para OSX.

37 - Projeto Executivo para implantação no Núcleo Babilônia no Parque Estadual do Desengano

Objetivo geral do projeto: Implantar a infra-estrutura do Núcleo Babilônia do Parque Estadual do Desengano, área com processo de desapropriação em fase final.

Objetivos específicos:

- 1 – Elaboração de levantamento topográfico, sondagens, diagnóstico, plano de ocupação e usos, levantamento arquitetônico, estudos preliminares de arquitetura e paisagismo;
- 2 – Elaboração de anteprojeto de arquitetura;
- 3 – Elaboração de anteprojetos urbano-paisagísticos e complementares;
- 4 – Elaboração de projetos executivos de paisagismo, arquitetura e complementares;
- 5 – Elaboração de memorial descritivo, caderno de especificações, planilhas orçamentárias, cronogramas, perspectivas e entrega de ART.

Análise Hora/Homem:

- Reunião de avaliação de propostas referente à elaboração do projeto;

- Troca de e-mails com o INEA sobre recebimento dos utensílios de cozinha;
- Troca de e-mail com INEA sobre ajustes na Carta Convite 638/2012 de para seleção de empresas para prestação de serviços de projetos de infraestrutura. Envio de e-mail solicitando as propostas aos proponentes. Verificação de e-mail recebido com alteração nos critérios. Troca de e-mail e conversa telefônica sobre alteração de critérios para seleção de empresas;
- Envio de nota fiscal referente à aquisição de utensílios de cozinha e conversa telefônica com INEA;
- Ajuste de pagamentos aos fornecedores, referentes às aquisições para o parque e entendimentos com o Financeiro;
- Envio de e-mail aos proponentes com esclarecimentos sobre processo de elaboração proposta. Repasse de questionamento ao INEA para esclarecimentos;
- Consolidação de proposta da OCAM recebida e envio ao INEA para avaliação.

38 - Projetos Executivos para trilhas e atrativos dos Parques da Copa 2014

Objetivo geral do projeto: Prover os Parques da Copa de infra-estrutura para atender o uso público e atingir os objetivos das UCs, aumentando a conscientização ambiental nos visitantes e a proteção da biodiversidade.

Objetivos específicos:

- 1 – Mapear e documentar as trilhas e atrativos;
- 2 – Elaborar projetos executivos para implantação destinada às trilhas para portadores de necessidades especiais;
- 3 – Elaborar caderno de intervenções para manejo de trilhas e atrativos;
- 4 – Prover a UC de material e equipamentos adequados para manutenção e conservação das trilhas e atrativos.

Análise Hora/Homem:

- Contato por telefone e e-mail com a empresa APHA arquitetura, orientando-a quanto ao procedimento para emissão de nota fiscal e recebimento de pagamentos;
- Conferência junto a Contabilidade dos impostos sobre a nota fiscal eletrônica NF-e 094 referente ao Produto 01 do Contrato 122/2012 da empresa APHA Arquitetura. Registro no Sistema RM do pagamento da nota e registro no Sistema CEDOC do Produto 01.

39 - Ações Prioritárias para implantação do Parque Estadual Costa do Sol

Objetivo geral do projeto: Garantir a proteção do Parque Estadual da Costa do Sol e das APAs de Massambaba, Sapiatiba e Pau-Brasil por meio de atividades integradas de estruturação, planejamento, proteção, comunicação e mobilização social que resultem em curto, médio e longo prazo, em benefícios para a conservação do seu patrimônio natural, incluindo estratégias de geração de trabalho e renda para as comunidades locais.

Objetivos específicos:

- 1 – Construir um diagnóstico e planejamento detalhado, visando a elaboração de proposta de plano de manejo do PECS e a revisão dos planos de manejo das APAs onde couber, associado a indicação de áreas estratégicas para regularização fundiária do PECS;
- 2 – Proteger os patrimônios naturais das UCs, em curto prazo, das ações dos principais vetores de degradação (caça, ocupações irregulares, extrativismo vegetal e mineral, poluição, etc), por intermédio de ações de cercamento e demarcação física;
- 3 – Divulgar a existência de unidades de conservações e seus limites, fortalecendo a identidade visual das mesmas e seus objetivos de preservação, conservação e uso público;
- 4 – Elaborar estudo de viabilidade técnica, visando a implantação de infra-estrutura física necessária a gestão do PECS.

Análise Hora/Homem:

- Visita técnica à Unidade de Conservação;
- Retirada e devolução de carro alugado para visita técnica ao parque;
- Preparo para visita técnica, releitura do Termo de Referência, solicitação de adiantamento, solicitação de protocolo para aluguel de carro, contato com fornecedores para confirmar presença, solicitação de material de apoio, impressão de atestados;
- Preparo de relatório de visita técnica;
- Envio do modelo de Relatório de visita técnica à nova compradora, apoio à mesma sobre os processos FMA do projeto;
- Organização de informações solicitadas pelo Ministério Público.

40 - Obras civis para implantação da sede da Estação Ecológica Estadual de Guaxindiba

Objetivo geral do projeto: O projeto trata da contratação de empresa de construção civil para implantação da infraestrutura necessária ao funcionamento da unidade de conservação de proteção integral, a saber: Pórtico/ Guarita, Sede/ Centro de Visitantes, Casa de Chefe de Unidade, Alojamento de Pesquisadores e de Guarda-Parques.

Objetivos específicos:

1 - Implantar a infra-estrutura física da Estação Ecológica de Guaxindiba em terreno doado pela Prefeitura de São Francisco de Itabapoana, para que seja possível desempenhar de forma eficiente as funções prioritárias relacionadas à administração, controle e fiscalização e visitação, mesmo que restrita às escolas, ampliando também a proteção da unidade.

Análise Hora/Homem:

- Conferência da Planilha Orçamentária referente à 4ª Medição do Contrato 086/2012 da empresa Rariplan Construtora;
- Conferência junto a Flávia da Contabilidade dos impostos sobre a nota fiscal eletrônica NF-e 009, referente à 4ª Medição do Contrato 086/2012 da empresa Rariplan Construtora. Registro no Sistema RM do pagamento da nota.

41 - Serviços técnicos especializados de engenharia consultiva de gerenciamento de obras e assessoria técnica para elaboração de projetos de implantação das unidades de conservação estaduais

Objetivo geral do projeto: Prover a Gerência de Unidades de Conservação de Proteção Integral de meios para desempenhar de forma eficiente o gerenciamento das obras e projetos que se fazem necessárias para a efetiva implantação das infraestruturas das Unidades de Conservação de sua tutela.

Objetivos específicos:

1 – Apoiar a gerência de unidades de conservação de proteção integral da DIBAP/INEA, nas atividades de planejamento, acompanhamentos e apoio à fiscalização dos contratos para elaboração de projetos e obras de infraestrutura física das unidades de conservação de proteção integral, gerados a partir das compensações ambientais.

Análise Hora/Homem:

- Conferência junto a Contabilidade dos impostos sobre a nota fiscal eletrônica NF-e 416, referente ao Produto 05 do Contrato 077/2012 da empresa Ambiental Engenharia. Registro no Sistema RM do pagamento da nota;
- Registro no Sistema CEDOC do Produto 06 do Contrato 077/2012 da empresa Ambiental Engenharia;
- Conferência junto a Contabilidade dos impostos sobre a nota fiscal eletrônica NF-e 429, referente ao Produto 06 do Contrato 077/2012 da empresa Ambiental Engenharia. Registro no Sistema RM do pagamento da nota.

42 - Fortalecimento e implantação da gestão do uso público para o incremento da visitação nos parques estaduais do Rio de Janeiro

Objetivo Geral do Projeto: Incrementar a visitação segura e de qualidade nos parques estaduais do Rio de Janeiro, a partir da implantação de metas estratégicas de gestão do uso público em nível institucional, que promovam essas unidades de conservação como destinos turísticos e indutores do desenvolvimento local.

Objetivos Específicos:

- 1 - Consolidar os programas de uso público dos parques estaduais e subsidiar as Reservas Biológicas e Estações Ecológicas;
- 2 - Prover as UC de recursos operacionais, bem como capacitação, adequados para atingir as metas de incremento e finalidade da visitação;
- 3 - Criar um marco regulatório institucional para concessões, permissões e autorizações de serviços de apoio à visitação nos parques;
- 4 - Levantar informações, oportunidades e desafios e elaborar um planejamento estratégico para o tema “visitação nos parques estaduais” até 2016;
- 5 - Revisar e regulamentar instrumentos legais e elaborar manuais de procedimentos técnicos relacionados ao tema “uso público em unidades de conservação”;
- 6 – Prover a GEPRO e as unidades de conservação de novas iniciativas, disponibilizando pessoal qualificado para implantar os serviços previstos.

Análise Hora/Homem:

- Acompanhamento e troca de e-mails relativos à solicitação de remanejamento para aditivo de contrato 071/2012, solicitada pelo ofício 391/2012 e verificação de cronograma atual para elaboração de aditivo ao contrato;
- Envio de e-mails, acompanhamento e aprovação do remanejamento de verba para contratação e do cronograma aditivo de atividades;
- Conferência junto a Contabilidade dos impostos sobre a nota fiscal eletrônica NF-e 012 do ITPA – Instituto Terra de Preservação Ambiental. Registro no Sistema RM do pagamento da nota;
- Verificação do processo de aluguel de veículo;
- Conferência junto a Contabilidade dos impostos sobre a nota fiscal eletrônica NF-e 018, referente ao Produto 03 do Contrato 071/2012 do ITPA. Registro no Sistema RM do pagamento da nota;
- Análise da solicitação de computador, inserção de dados no Sistema, elaboração de pedido de cotação e envio aos fornecedores. Recebimento de propostas e busca por novos fornecedores;
- Troca de correspondências e contato com fornecedores, para aluguel de veículo;

- Cancelamento processo aluguel veículo, inclusive com comunicado aos fornecedores 1º e 2º colocado;
- Entendimentos com Gerência FMA sobre aluguel de carro no escopo do projeto.

43 – Projeto de Implantação e Fortalecimento do Refúgio de Vida Silvestre da Ventania - RJ

Objetivo Geral do Projeto: Consolidar estudos técnicos que permitam a elaboração do plano de manejo da unidade de conservação localizada no município de Miracema, definindo os beneficiários diretos e indiretos da UC, as diretrizes que regulamentem o seu uso, a preservação dos seus elementos naturais como seus componentes florísticos, faunísticos e de solo, juntamente com atividades de levantamento topográfico, regularização fundiária, georeferenciamento e demarcação dos seus limites.

Objetivos específicos:

- 1 - Sensibilização da população sobre a importância da UC no município e capacitação de contingente municipal envolvido diretamente com a UC;
- 2 - Georeferenciamento e demarcação dos limites da unidade de conservação e das propriedades inseridas na UC;
- 3 - Levantamento das características sócio-ambientais da unidade de conservação para Elaboração do plano de manejo e formação de conselho gestor;
- 4 - Implantar sede e infra-estrutura.

Análise Hora/Homem:

- Verificação do processo e envio de e-mail a REVIS Ventania sobre entrega do material Farolete, Binóculo, Lanterna e Cantil;
- Termo de Doação para Prefeitura de Miracema, ajustes e entendimentos com Secretaria de Meio Ambiente: providências para envio e registros. Entendimentos internos e ajustes em carta de envio de Termo de Doação.

44 – Estruturação da Fiscalização, Combate aos Crimes Ambientais e Combate aos Incêndios nas Unidades de Conservação do Estado do Rio de Janeiro

Objetivo Geral do Projeto: Aquisição de equipamentos e veículos especiais, fundamentais para as ações de caráter fiscalizador, investigativo e repressivo, assim como o combate eficiente aos eventuais focos de incêndio nas unidades de conservação ambiental, considerando os locais de ocorrência e a própria natureza dos fatos observados.

Objetivos específicos:

1 - Prover de estrutura necessária para execução de novas políticas de fiscalização, combate aos incêndios em Unidades de Conservação e combate aos crimes ambientais no estado do Rio de Janeiro o Grupamento Aéreo-Marítimo (GAM).

Análise Hora/Homem:

- Registro no sistema RM do pagamento da 3ª Parcela do pedido de Compra, referente à aquisição uma Unidade Abastecedora de Aeronaves.

45 – Elaboração do Plano de Manejo com vistas à estruturação e dotação de instrumentos de gestão para o Monumento Natural Municipal da Pedra do Colégio

Objetivo Geral do Projeto: O Projeto objetiva dotar o Monumento Natural Municipal da Pedra do Colégio dos instrumentos necessários ao gerenciamento e manejo adequados, utilizando metodologia participativa, para que a unidade de conservação possa atingir os objetivos para as quais foi criada.

Objetivos específicos:

1. Elaborar o Plano de Manejo da UC, de modo a ordenar os usos para os quais a unidade é vocacionada, especialmente o uso público, de forma que proporcione a conservação dos recursos naturais da UC e a sensibilização dos frequentadores e usuários do entorno.
2. Implantar a base de Banco de Dados Georreferenciado voltado para o gerenciamento da unidade;
3. Elaboração de plano de negócio da unidade com Identificação de possíveis fontes de recursos financeiros e orientação da aplicação dos mesmos.
4. Ordenamento da utilização voltada para as boas práticas (esportivas e turísticas de baixo impacto) com estabelecimento de capacidade de carga, definição de trilhas potenciais, identificação do perfil dos visitantes;
- 5 - Avaliações de atividades co-relacionadas no limite e entorno da unidade (artesanato, culinária, meios de hospedagem Identificar o perfil de visitantes da UC).

Análise Hora/Homem:

- Recebimento e análise da avaliação técnica das propostas de consultoria para plano de manejo. Contato com empresas para comunicado do resultado final. Solicitação à empresa vencedora de documentações complementares para elaboração do contrato. Solicitação de elaboração de contrato com todas as interações realizadas no Sistema;

- Troca de e-mails com providências junto ao Jurídico e Masterplan para o contrato de plano de manejo;
- Análise de documentos e do Termo de Referência, para contratação da Masterplan, alterações e envio de e-mail com pendências;
- Elaboração do contrato de consultoria com a empresa Masterplan e envio para assinatura.

46 – Elaboração de Projeto Executivo Completo para Implantação da Unidade de Conservação do Parque Natural Municipal do Curió

Objetivo Geral do Projeto: Implantar a infraestrutura do Parque Natural Municipal do Curió, área com processo de desapropriação efetivada.

Objetivos específicos:

1. Elaboração de levantamento topográfico, sondagens, diagnóstico, plano de ocupação e usos, levantamento arquitetônico, estudos preliminares de arquitetura e paisagismo;
2. Elaboração de anteprojeto de arquitetura;
3. Elaboração de anteprojetos urbano- paisagístico e complementares;
4. Elaboração de projetos executivos de paisagismo, arquitetura e complementares;
5. Elaboração de memorial descritivo, caderno de especificações, planilhas orçamentárias, cronogramas e perspectivas.

Análise Hora/Homem:

- Troca de coordenador para o projeto, com cadastro de novo usuário, de acordo com solicitação por e-mail.

47 – Curso de Capacitação para 220 Guarda-Parques que atuarão nas Unidades de Conservação de Proteção Integral sob a Administração do INEA

Objetivo Geral do Projeto: Prover os 220 guarda parques selecionados no último concurso do INEA, de ensinamentos necessários para desempenharem as atividades estabelecidas no Decreto Estadual nº 42.471/2010.

Objetivos específicos:

1. Capacitar 220 guarda-parques para desempenharem as atividades inerentes às suas funções, como a prevenção e controle de incêndios florestais; operações de busca e

salvamento de visitantes; prevenção de invasões e ocupações irregulares nos limites da unidade; ordenamento e fiscalização da visitação pública;

2. Contratar empresa especializada em capacitação técnica objetivando o fornecimento de toda logística necessária para a realização do Curso de Formação de Guarda-Parques;

3. Aquisição de materiais e equipamentos.

Análise Hora/Homem:

- Solicitação ao INEA quanto à aprovação de remanejamentos para o projeto;
- Encaminhamento da nota fiscal NF 9314, referente a aquisição de Call centers;
- Troca de e-mail com INEA sobre Contratação de empresa especializada em capacitação técnica, visando à disponibilização de toda infraestrutura necessária para a realização do Curso de Formação de Guarda-Parques;
- Ajustes em Carta Convite, envio de e-mail aos proponentes, impressão de documentos, organização do processo, atualização de histórico Track_u. Envio de alteração de item na Carta Convite referente à Visita Técnica;
- Troca de e-mail sobre contratação de empresa especializada em capacitação técnica, visando à disponibilização de toda infraestrutura necessária para a realização do curso;
- Conversa com Gerencia FMA sobre o estado físico do local onde será ministrado o curso;
- Elaboração de relatório de visita técnica, referente a seleção de empresa especializada em capacitação técnica;
- Registro no Sistema CEDOC do processo de compra, referente à aquisição de mesas e cadeiras plásticas para o curso;
- Contato novamente com fornecedor referente à montagem de call center para o projeto;
- Contatos com o responsável no parque sobre a montagem dos call centers;
- Recebimento de aprovação do INEA para contratação da Equiparge para curso. Envio de e-mail a empresa solicitando envio de documentos para elaboração de contrato;
- Recebimento e análise de proposta e documentação da Equiparge para Contratação de empresa especializada em capacitação técnica, visando à disponibilização de toda infraestrutura necessária para a realização do curso de formação;
- Recebimento de documentos da Equiparge e solicitação de elaboração de contratos ao Jurídico;
- Monitoramento das entregas de itens para o curso de Guarda Parques;
- Verificação de nota fiscal da Equiparge, referente ao curso de Guarda Parques, faturamento no Sistema RM, cópias e impressão de documentos, anotação do protocolo para o Financeiro, organização do processo e atualização no Track_u;
- Interações diversas para as compras junto aos fornecedores e INEA e internamente, pagamentos a fornecedores com todas as interações nos sistemas;

- Troca de e-mails com fornecedores e INEA para acompanhamento das entregas dos materiais e equipamentos para o curso e cobrança para notas fiscais;
- Visita técnica Estação Ecológica Estadual Paraíso e Teresópolis, para curso de Guarda Parques;
- Verificação com fornecedor sobre a suspensão da montagem de call center na unidade PARNA Serra dos Órgãos, em Teresópolis;
- Verificação e comunicação aos coordenadores do INEA sobre a montagem dos call centers no PARNA Serra dos órgãos;
- Faturamento no sistema RM para pagamento ao fornecedor referente ao processo dos call centers no PARNA Serra dos órgãos;
- Análise de documentos e Termo de Referência para contratação de Equiparge Produções, alterações no Termo de Referência e orientações ao Jurídico;
- Elaboração do Contrato de Prestação de serviços de capacitação técnica, visando à disponibilização de toda infraestrutura necessária para a realização do Curso de Formação de Guarda-Parques. Contratada: Equiparge Produções Ltda;
- Exame de documentos e entendimentos internos, com INEA e com a empresa sobre contratação para capacitação de guardas parques;
- Análise e alterações no Termo de Referência para contratação da Equiparge Produções, elaboração de contrato, entendimentos com Jurídico, UO Compras, INEA e representante da Equiparge, envio do contrato;
- Conclusão do Contrato da Equiparge Produções LTDA. Houve divergências quanto à forma de pagamento, sendo acordado o pagamento em três parcelas (50% no início, 40% ao final da primeira turma e 10% ao final da segunda turma);
- Conferência e chancela do contrato com Equiparge e entendimentos com supervisão e UO Compras.

48 – Obras para implantação da infraestrutura física da sede do Parque Estadual da Serra da Concórdia – Valença – 1ª etapa

Objetivo Geral do Projeto: Prover completa infraestrutura de apoio para administração, controle, fiscalização e uso público através da implantação da Sede do Parque Estadual da Serra da Concórdia.

Objetivo específico:

1. A implantação da sede é vital para a manutenção da rica biodiversidade da Mata Atlântica da região e para consolidar as atividades de administração, controle, fiscalização, pesquisa

científica e uso público na área do Parque Estadual da Serra da Concórdia inserida no município de Valença.

Análise Hora/Homem:

- Compilação das manifestações de interesse e envio ao INEA.

49 – Obras para Implantação de Infraestrutura Física da Sede do Parque Estadual do Cunhambebe

Objetivo Geral do Projeto: Prover completa infraestrutura de apoio para administração, controle, fiscalização e uso público através da implantação da Sede do Parque Estadual do Cunhambebe.

Objetivo específico:

1. A implantação da sede é vital para a manutenção da rica biodiversidade da Mata Atlântica da região e para consolidar as atividades de administração, controle, fiscalização, pesquisa científica e uso público na área do Parque Estadual do Cunhambebe.

Análise Hora/Homem:

- Registro no Sistema CEDOC do Produto 13 do Contrato 064/2011 do ITPA - Instituto Terra de Preservação Ambiental;
- Conferência junto a Flávia da Contabilidade dos impostos sobre a NF-e 010, referente ao Produto 13 do Contrato 064/2011 do ITPA. Registro no Sistema RM do pagamento da nota;
- Visita técnica à Unidade de Conservação;
- Elaboração de relatório de visita técnica, seleção de empresa de construção civil para obras no parque;
- Verificação do processo referente à Carta Convite 764/2012 e envio de e-mail à UO Compras para esclarecimentos;
- Conferência junto a Contabilidade dos impostos sobre as notas fiscais eletrônicas NF-e 011, 019 e 020, referentes aos Produtos 08, 10 e 14 do Contrato 064/2011 do ITPA. Registro no Sistema RM do pagamento das notas e registro no Sistema CEDOC dos produtos.

50 - Projeto: Programa Estadual de Reservas Particulares do Patrimônio Particular – RPPN (FASE 3)

Objetivo geral do projeto: Viabilizar técnica, financeira e operacionalmente, o processo de criação de RPPN no Estado do Rio de Janeiro à luz do Decreto Estadual n. 40.909/07, que estabelece critérios, e procedimentos administrativos para a criação dessas unidades de conservação e incentivos para a sua implementação.

Objetivos específicos: Disponibilização de equipe técnica especializada (área ambiental) e administrativa, apoiando as atividades do Núcleo de RPPN;
Suporte logístico, apoiando as atividades internas e externas do Núcleo de RPPN;
Aquisição de materiais e equipamentos permanentes.

Análise Hora/Homem:

- Explicações ao INEA sobre plano de conexão internet 5GB, aprovação de solicitações no Sistema e encaminhamento de protocolos a UO Compras para prosseguirem com a contratação;
- Entendimentos com INEA sobre especificações de conexão 5GB, conversa por telefone e e-mail com orientações;
- Contato com INEA para verificação do tipo de teclado solicitado;
- Organização e envio interno dos insumos do projeto em que não foi feito a divisão mensal no Sistema conforme Cronograma Físico Financeiro;
- Pesquisa de empresas que trabalham com plano 3G e encaminhamento para compradora conduzir o processo de contratação;
- Conferência junto a Flávia da Contabilidade dos impostos sobre a nota fiscal eletrônica NF-e 611, referente aos serviços prestados pela empresa Ultraserv durante o mês de outubro 2012. Registro no Sistema RM do pagamento da nota.
- Conferência junto a Contabilidade dos impostos sobre a nota fiscal eletrônica NF-e 734, referente aos serviços prestados pela empresa Ultraserv durante o mês de novembro 2012;
- Recebimento e conferência da documentação trabalhista referente aos serviços prestados pela empresa Ultraserv durante o mês de novembro 2012;
- Resolução de problemas do faturamento da Ultraserv no Sistema RM, junto ao financeiro;
- Verificação de nota fiscal da Ultraserv, faturamento no Sistema RM, cópias de documentos e impressão, anotação do protocolo para o Financeiro, organização do processo e atualização no Track_u;
- Interação junto a Assessoria Jurídica e a empresa Ultraserv para ajustes na documentação referente aos serviços prestados durante o mês de outubro de 2012;

- Análise de documentos para aprovação de pagamento da Ultraserv e entendimentos com a Gerência FMA.

51 - Projeto: Estruturação do Núcleo de Regularização Fundiária – NUREF (FASE 3)

Objetivo geral do projeto: Estruturar o Núcleo de Regularização Fundiária – NUREF, através da contratação de profissionais especializados, aquisição de bens e serviços, dando-lhe condições plenas de operação e funcionamento, objetivando a promoção da regularização das Unidades de Conservação de Proteção Integral do INEA.

Objetivos específicos: Disponibilização de equipe técnica (na área jurídica e ambiental) e administrativa, fortalecendo e aprimorando os processos de regularização fundiária nas UC; Suporte logístico, apoiando as atividades internas e externas do NUREF; Disponibilização de equipamentos e materiais permanentes de apoio às atividades internas e externas do Núcleo.

Análise Hora/Homem:

- Explicações ao INEA sobre plano de conexão internet 5GB, aprovação de solicitações no Sistema e encaminhamento de protocolos a UO Compras para prosseguirem com a contratação;
- Aprovação no Sistema de protocolo para plano de conexão 5GB e encaminhamento a UO Compras;
- Entendimentos com o Financeiro e INEA por telefone e e-mail sobre dados bancários para o pagamento de diárias;
- Organização e envio interno dos insumos do projeto em que não foi feito a divisão mensal no Sistema conforme Cronograma Físico Financeiro;
- Pesquisa de empresas que trabalham com plano 3G e encaminhamento para compradora, para conduzir o processo de contratação;
- Conferência junto a Flávia da Contabilidade dos impostos sobre a nota fiscal eletrônica NF-e 612, referente aos serviços prestados pela empresa Ultraserv durante o mês de outubro 2012. Registro no Sistema RM do pagamento da nota;
- Conferência junto a Flávia da Contabilidade dos impostos sobre a nota fiscal eletrônica NF-e 733, referente aos serviços prestados pela empresa Ultraserv durante o mês de novembro 2012;
- Recebimento e conferência da documentação trabalhista referente aos serviços prestados pela empresa Ultraserv durante o mês de novembro 2012;

- Verificação de nota fiscal da Ticket Car, faturamento no Sistema RM, impressão de documentos, anotação do protocolo para o Financeiro, organização do processo e atualização no Track_u;
- Resolução de problemas do faturamento da Ultraserv no Sistema RM, junto ao financeiro;
- Verificação de nota fiscal da Ultraserv, faturamento no Sistema RM, cópias de documentos e impressão, anotação do protocolo para o Financeiro, organização do processo e atualização no Track_u;
- Interação junto a Assessoria Jurídica e a empresa Ultraserv para ajustes na documentação referente aos serviços prestados durante o mês de outubro de 2012;
- Análise de documentos para aprovação de pagamento da Ultraserv e entendimentos com assisa Gerência FMA.

52 - Projeto-Piloto de Execução do Instrumento Financeiro Fiduciário do Mecanismo Operacional e Financeiro de Proteção à Mata Atlântica - Fundo da Mata Atlântica, para cobertura de custos correntes das UCs Estaduais de Proteção Integral

Objetivo geral do projeto: Implantar e aperfeiçoar os procedimentos de execução e controle do Instrumento Financeiro Fiduciário do Mecanismo Operacional e Financeiro de Proteção à Mata Atlântica, por prazo limitado de forma a otimizar a execução definitiva daquele instrumento.

Objetivo específico: Disponibilização de recursos financeiros de pronta utilização para facilitar a realização de gastos de pequeno valor. A autonomia dos gestores será limitada por regras que estarão definidas no Manual de Operação do Instrumento Financeiro Fiduciário, elaborado pelo gestor financeiro do FMA/RJ e aprovado pelo INEA, com critérios rígidos de utilização dos recursos e conferência das prestações de contas.

Análise Hora/Homem:

- Verificação do número de cartões e das pessoas envolvidas no projeto;
- Encaminhamento a UO Compras de protocolo para impressão de manuais e verificação do andamento do processo;
- Acompanhamento e preparo do Curso Cartão Vinculado;
- Entendimentos com o Jurídico sobre informações quanto a Cartão Vinculado, envio de e-mail a Gerência com as respostas;
- Apoio a curso sobre utilização e regra para utilização do Cartão Vinculado;

- Conversa com a Gerência FMA e UO Financeiro sobre curso Cartão Vinculado, compilação de dúvidas e organização de respostas. Verificação de próximos passos para o acompanhamento do projeto;
- Curso sobre Cartão Vinculado;
- Empréstimo de equipamento, para evento externo (curso de capacitação do Cartão Vinculado);
- Envio de informações e fotos para registro em comunicação do Curso de Cartão Vinculado realizado no INEA nos dias 10 e 11/12/12;
- Compilação de informações para guia de perguntas e respostas para Cartão Vinculado;
- Compilação de dados de gestores responsáveis pelos cartões vinculados para o projeto e conferências dos cartões enviados pelo banco;
- Contato com INEA e acompanhamento para solicitação de depósito nas contas para uso dos cartões;
- Recebimento e envio dos Termos de Compromisso ao INEA para correção. Assinatura como testemunha de todas as três vias do Termo;
- Encaminhamento para Financeiro da planilha com dados cadastrais dos gestores responsáveis pelos cartões;
- Análise das solicitações para primeiro depósito;
- Envio de e-mail interno e externo para registro dos procedimentos, pendências e próximos passos quanto à utilização dos cartões vinculados;
- Revisão do manual cartão vinculado e encaminhamento do mesmo para impressão;
- Elaboração de apresentação para curso de capacitação cartão vinculado. Alinhamento com o Financeiro sobre a capacitação no INEA;
- Entendimentos com Jurídico e verificação de dados dos responsáveis pelo cartão vinculado - escrita de termo de compromisso;
- Leitura de material para o curso cartão vinculado;
- Acompanhamento junto ao Financeiro sobre trâmites e data de entrega dos cartões vinculados, verificação de CPF de gestora regularizado;
- Leitura do manual Cartão Vinculado e planejamento para o curso no dia 11/12/12;
- Verificação de demandas do projeto e o que falta para o início em 02/01/13;
- Contratação de almoço e Coffee break para curso de capacitação cartão vinculado e pagamento adiantado de 50% para o serviço;
- Encaminhamento e complemento de informações do protocolo para impressão de manuais;
- Pagamento final de almoço e Coffee break para curso de capacitação cartão vinculado;
- Revisão do manual cartão vinculado e envio de e-mails com os documentos de substabelecimentos e termo de compromisso (modelos);

- Entendimentos com Gerência FMA sobre relatório, termo de compromisso e substabelecimentos dos cartões vinculados;
- Organização e impressão de documentos, entendimentos com a Gerência FMA e orientações a assistente sobre os termos de compromisso e substabelecimentos a serem complementados e organizados para a capacitação do cartão vinculado;
- Elaboração dos termos de compromissos e substabelecimentos dos usuários dos cartões vinculados;
- Entendimentos internos sobre regras de manual de compras, revisão e chancela de termos de compromisso dos cartões vinculados.

53 - Implantação das Unidades de Polícia Ambiental (UPAM) nas unidades de conservação de proteção integral do Estado do Rio De Janeiro localizadas em áreas estratégicas – aquisição de mobiliário, equipamentos e sinalização e contratação de empresa para construção e reforma de edificações

Objetivo geral do projeto: Garantir os meios necessários para que as Unidades de Polícia Ambiental atuem na execução das atividades relacionadas à proteção da biodiversidade, da paisagem, da riqueza genética e do patrimônio natural do Estado do Rio de Janeiro nas unidades de conservação de proteção integral administradas pelo INEA.

Objetivos específicos: A implantação das sedes das UPAM's tem como objetivo consolidar, em conjunto com as administrações das unidades de conservação de proteção integral do INEA, as atividades de administração, controle, vigilância, fiscalização e visitação. Além disso, visa garantir a segurança e a repressão aos crimes ambientais, como o desmatamento, a exploração ilegal de areais, invasões, queimadas e o tráfico de animais silvestres, fortalecendo a preservação ambiental por meio da presença e das ações da polícia ostensiva. Também servirá para estimular atividades que gerem empregos verdes, incentivando a prática do ecoturismo e aumentando a área protegida de Mata Atlântica no Estado do Rio de Janeiro.

Análise Hora/Homem:

- Acompanhamento de modificações no Cronograma Físico Financeiro do projeto;
- Inclusão do Cronograma Físico Financeiro do projeto no Sistema FMA e contato com INEA para modificações e entendimentos;
- Divulgação e comunicado interno e externo do início de execução do projeto.

COORDENAÇÃO DO FUNBIO

- Supervisão;
- Análise, autorização e realização de pagamentos do projeto;
- Troca de e-mails com a Gerência FMA e com Jurídico sobre depósitos no banco Bradesco, conferência telefônica com INEA e solução da questão e imediata transferência para a conta do projeto no Banco do Brasil;
- Troca de e-mails com a Gerência FMA sobre trâmites do cartão vinculado;
- Levantamento dos extratos do Fundo Fiduciário no Banco Itaú;
- Revisão geral e final do relatório FMA e acertos nos números financeiros;
- Esclarecimentos sobre a migração de agência e proposta de encaminhar cópia da carta aos empreendedores;
- Análise dos relatórios da Pragma, encaminhamento a contabilidade para registro e encaminhamento da One Page do Fundo Fiduciário e o comparativo das aplicações das compensações com o rendimento da poupança para a SEA;
- Manuais/capacitação e cartão vinculado;
- Solicitação ao TI para criar o Programa FMA RJ, Gestão Funbio, no Sistema Cérebro 2;
- Criação do "para onde" no RM dos cartões vinculados.

GERÊNCIA DO PROJETO

- Organização de pastas no Servidor;
- Reunião para o planejamento semanal;
- Acompanhamento e contato por telefone com responsável, para verificação de abertura de conta no Bradesco, para o empreendimento "Arco Rodoviário";
- Aprovações no Sistema de despesas administrativas;
- Conversa com INEA por telefone sobre o projeto da Pedra Selada, o qual ainda não há recurso para o mesmo - ainda não foi inserido no Sistema e nem incluído acessos;
- Compilação de dados para a escrita de relatório timesheet, organização de informações por setor e por projeto;
- Verificando com DILAM abertura de contas, troca de compromissadas, situação de recursos que só podem ser depositadas primeiramente no Bradesco;
- Finalizando revisão e ajustes com a Assessoria de Comunicação do relatório de cumprimento do objeto, encaminhando relatório para a SEA;
- Verificando manual do mecanismo e fechamento do mesmo com a Assessoria de Comunicação;
- Curso de capacitação de cartão vinculado no INEA nos dias 10 e 11 de dezembro;
- Escrita de relatório Timesheet;

- Análise de Plano de Trabalho (PdT), Cronograma Físico Financeiro (CFF) e Termo de Referência (TdR) para o projeto Parque Jurema, quanto a ações internas: organização de documentos e planilhas de controle de execução;
- Encaminhamento de questionamento sobre supervisão e responsabilidade sobre o projeto Parque Jurema;
- Organização de pastas de arquivos de atas e deliberações da CCA, no Servidor/ pasta Gerência FMA;
- Reunião de planejamento e acompanhamento das atividades e finalização do ano;
- Acompanhamento dos processos de compras e contratações;
- Cadastro no Sistema e acesso a todos os projetos de funcionário da SEA;
- Encaminhamento de aditivo do convênio para SEA;
- Compilação de contatos de e-mail dos parceiros e envio de cartão com mensagem de fim de ano.

UNIDADE OPERACIONAL – COMPRAS

- Conferência dos registros dos protocolos, recibos e envio para pagamento junto ao Financeiro;
- Verificação e acompanhamento de processos organizados por estagiária, para arquivamento;
- Atualização no Sistema Track_u das informações sobre os Contratos do Programa FMA em andamento junto a Gestão de Contratos do Funbio;
- Elaboração do Recibo de Pagamento Pessoa Física referente ao Produto 01 do Contrato 133/2012 e envio por e-mail para conferência da consultora Maria Dominguez - Assistência à equipe de Mecanismos Financeiros;
- Conferência de notas fiscais das contratações do projeto FMA. Verificação com a prefeitura dos municípios sobre a emissão da guia de ISS;
- Elaboração de relatório de Previsão de desembolso - FMA/RJ - 30/11/2012.

UNIDADE OPERACIONAL – FINANCEIRO

- Revisão do Manual do Cartão Vinculado FMA e revisão da apresentação do curso para os gestores;
- Elaboração e teste dos exercícios para o curso do cartão vinculado FMA, impressão e organização dos mesmos;
- Preparo de slides para apresentação do cartão vinculado;
- Revisão dos últimos detalhes sobre o curso de capacitação do cartão vinculado;
- Verificação de pagamento de diárias;

- Atualização de saldos bancários;
- Preparação dos pagamentos FMA GASDUC, FMA COMPERJ, FMA Aeroporto Santos Drummond; FMA LLX AÇU, FMA Construção Naval OSX, FMA CSA2, GROTA FUNDA, FMA SDU;
- Conciliação bancária do período de 01 a 30/11 FMA LIBRA TERMINAL, PRIMUS IPANEMA, OBRAS TECAB, UTE PORTO, UTE BAIXADA, JPL AGRICOLA, MAC LAREN, METRO CRB, UHOS;
- Conciliação bancária do período de 26 a 30/11 CSA2, LLX AÇU, COMPERJ;
- Digitalização das prestações de contas;
- Lançamento de pagamentos em planilha;
- Resolução junto com TI de problema da baixa de guia judicial;
- Conciliação contábil do mês 10/2012;
- Baixa do movimento contábil de 19 a 23 de novembro de FMA CSA 2, FMA Construção Naval AÇU;
- Baixa Contábil do movimento contábil de 26 a 30 de novembro de FMA CSA 2 UTE, LIBRA TERMINAL MAC LAREN, METRO CRB 2, UTE PORTO DO AÇU, LLX AÇU OBRAS TECAB;
- Baixa contábil de entrada de JPL Agrícola e COMPERJ UHOS, referente ao período de 01 á 30/11/12;
- Aplicação de capacitação do Cartão Vinculado para INEA e gestores (curso cartão vinculado);
- Inclusão no Sistema RM de planilha de controle e GRCA, referente à entrada de recursos dos empreendimentos;
- Análise de SP para pagamento;
- Verificação com Contabilidade de baixa dos documentos referente ao Hora/Homem;
- Prestação de contas Hora/Homem referente a outubro 2012 do Convênio SEA;
- Conferência no GRCA de entrada de recursos das compensações;
- Conciliação das contas referente a novembro 2012. Organização e arquivamento de documentação;
- Conciliação das contas do mês de outubro 2012;
- Conferência no GRCA das entradas de recursos das compensações;
- Confecção da planilha de poupança x rendimento do FMA;
- Esclarecimentos de dúvidas do cartão vinculado;
- Geração de SOE's do período;
- Conciliação das contas dos empreendimentos do convênio SEA;
- Apropriação de notas fiscais referente ao mês 11/2012 de FMA CSA 2, PORTO DO AÇU, GASDUC, CONST. NAVAL DO AÇU;
- Conciliação das contas referente a novembro 2012;

- Preenchimento de planilha de projetos referente ao mês 11/2012; para a contabilidade;
- Resposta à relação de perguntas do curso de capacitação do cartão vinculado;
- Verificação com supervisão de como tratar contabilmente o cartão vinculado;
- Relatório de despesa mensal para o INEA;
- Verificação junto a Contabilidade de conciliação de banco referente à aplicação CDB;
- Informação de crédito e aplicação dos recursos do FMA Metro CRB 2; FMA TA AR Transpetro; FMA LLX Açú, FMA COMPERJ, FMA JPL Agrícola, FMA Presidente Vargas, FMA Libra terminal, FMA Gasduc;
- Aplicação dos recursos do FMA JPL Agrícola, FMA UTE Porto do Açú, FMA Primus Ipanema, FMA COMPERJ UHOS, FMA Const. Naval Açú;
- Informações ao Banco do Brasil sobre cartão de débito;
- Atualização de planilhas de controle de rendimentos do projeto;
- Conferência e impressão de SOE's do período;
- Conciliação bancária do mês de 08/2012 aa 11/2012 de FMA COMPERJ e dos meses de 09/2012 a 11/2012 de FMA terminal marítimo a Ilha Guaíba;
- Criação de contas contábeis: FMA RESERVA PERÓ AREA 4 – C/C 24428-7 (C/C E APLICAÇÃO), FMA RESERVA PERÓ AREA 14 – C/C 24427-9 (C/C E APLICAÇÃO), FMA SETRANS METRO LINHA 3 – C/C 24426-0(C/C E APLICAÇÃO), FMA RESERVA PERO SISTEMA VIARIO C/C 24425-2 (C/C E APLICAÇÃO), FMA RESERVA PERO AREA 33 - C/C 24424-4 (C/C E APLICAÇÃO), FMA RESERVA PERÓ AREA 19/22 – C/C 24423-6, FMA LOFTS AREA 30-32 - C/C 24422-8 (C/C E APLICAÇÃO), FMA LIBRA TERMINAL C/C 23159-2 (APLICAÇÃO), FMA PRIMUS C/C 28627-3 (APLICAÇÃO), FMA CONST. NAVAL ACU C/C 28628-1(APLICAÇÃO), FMA OBRAS TECAB C/C 28687-7 (APLICAÇÃO), FMA UTE BAIXADA C/C 28689-3 (APLICAÇÃO);
- Conciliação bancária referente ao mês 11/2012 - FMA: METRO CRB C/C: 21883-9, CSA 2 C/C: 21908-8, COMPERJ C/C: 21929-0, LLX AÇU C/C: 22129-5, GASDUC II C/C: 22163-5, VOLTA REDONDA C/C 22199-6, GASJAP C/C: 22201-5, GROTA FUNDA C/C : 22301-8, LIGHTNER C/C: 22313-1, CTR CAMPOS C/C: 22377-8 AMPLIAÇÃO C/C:22457, LIBRA TERMINAL C/C 23159-2, UTE PORTO DO AÇU C/C: 23219, PONTA DA AREIA C/C: 23280-7, BRASFELS C/C: 28626 -6, CTR ITABORAI C/C : 28612-6, LOT PRIMUS IPANEMA C/C: 8627-4, VIA PRINCIPAL COMPERJ C/C : 28607, CONST. NAVAL C/C: 28628-2, CTR SÃO GONÇALO C/C: 28664-9, BARRA MANSA, C/C: 28667-3, OBRAS TECAB C/C: 28687-8, BAIXADA FLUMINENSE C/C: 8689-4, VILAREJO MARAPICU C/C: 28708-4;
- Relatório de despesa mensal para o INEA;
- Prestação de contas Hora/Homem, referente a outubro e novembro de 2012;
- Pré-conciliação das contas referentes a dezembro de 2012;

- Conciliação bancária do período de 03/12 a 14/12 FMA CSA2, FMA COMPERJ, FMA GASDUC III, FMA AEROPORTO SANTOS DUMMOND, FMA LLX AÇU, FMA GROTA FUNDA, FMA OSX.

UNIDADE OPERACIONAL – ADMINISTRAÇÃO

- Idas ao Banco do Brasil para entregar termos e também documento referente à alteração de conta;
- Busca e entrega de documentos no INEA;
- Providências para reembolso de despesas com taxi;
- Tiragem de cópias para o Financeiro;
- Confecção e impressão de planilha, solicitação de compras, lançamento e baixa no Sistema e envio de documentos para o Financeiro;
- Providências de serviços externos para compra de insumos;
- Impressão e encadernação de manual do cartão vinculado;
- Faturamento de despesas com correio.

ASSESSORIA JURÍDICA

- Exame sobre a questão da conta para recepção recursos DER e entendimentos internos;
- Exame de documentos e preparação de resposta a inquérito civil Ministério Público, entendimentos com secretária geral e ida à 4ª Promotoria de Justiça;
- Revisão de relatório de cumprimento de objeto e sugestões de ajustes (entendimentos internos);
- Exame de relatório de cumprimento de objeto e redação de carta justificativa para prorrogação do Convenio 003/2009. Entendimentos com SEA e ajustes na redação do 3º aditivo;
- Análise e alterações da carta de envio de minuta do 3º Termo Aditivo ao Convênio firmado com SEA, Manual e Relatório de cumprimento, chancela e registro no CEDOC.

ASSESSORIA COMUNICAÇÃO

- Formatação de manuais;
- Tradução de apresentação em Power Point;
- Alteração no manual do cartão vinculado;
- Formatação do relatório para aditivo do FMA.

MECANISMO FINANCEIRO

- Não houve movimentações no período.

CENTRO DE DOCUMENTAÇÃO – CEDOC

- Registro de entrada, recebimento de documentos e execução das ações finais para expedições de correspondências relacionadas ao projeto;
- Ordenação e arquivamento de processos e produtos de consultoria;
- Ordenação e arquivamento de processos de compras;
- Expedição de documentos
- Registro, digitalização e arquivamento de documentos;
- Registro de Termos de Compromisso;
- Preparo de documentos (estatuto, ata nomeação do presidente do CD e procurações), para atender a questões jurídicas ligadas ao FMA para o Ministério Público.

UNIDADE OPERACIONAL – TECNOLOGIA DA INFORMAÇÃO (TI)

- Acompanhamento geral do Sistema.

Sistema GRCA (Gestão de Recursos de Compensação Ambiental)

- Manutenção do Sistema.

Demonstrativo de pagamentos de Regularizações Fundiárias

Convenio SEA 003/2009

**Período da execução: 01 de Dezembro de 2012 a 31 de Dezembro de 2012**

Nome	Histórico	Valor	Data do Pgto	Pago Por	Solicitado Por
Espólio de Etelvina Ribeiro Reis e outros	A122 - Pagamento da regularização fundiária do Parque Estadual da Serra da Tiririca - PESET -CSA - Provisionamento de Fundos RF - INEA - Protocolo: 2012113018261689 - Nº Processo: E-07/505.614/2010	R\$ 4.000,00	04/12/2012	Comperj	INEA
Wanda Dias Costa Mansur	A122 - Pagamento da regularização fundiária do Parque Estadual da Serra da Tiririca - PESET -CSA - Provisionamento de Fundos RF - INEA - Protocolo: 2012120309193989 - Nº Processo: E-07/505.570/2010	R\$ 8.000,00	04/12/2012	Comperj	INEA
Sérgio Rodrigues de Freitas	A122 - Pagamento da regularização fundiária do Parque Estadual da Serra da Tiririca - PESET -CSA - Provisionamento de Fundos RF - INEA - Protocolo: 2012120309363789 - Nº Processo: E-07/505.613/2010	R\$ 2.000,00	04/12/2012	Comperj	INEA
ELOC	Provisionamento de Fundos RF - INEA - Protocolo: 2012120616100689 - Nº Processo: E-07/504.933/2011 - Regularização Fundiária de UCs Estaduais sob gestão do INEA, com recursos da OSX Construção Naval - TCCA 05/2001 - Acordo deliberação CCA 34/2011	R\$ 890.823,00	10/12/2012	Construção Naval do Açú - OSX	INEA



Relatório de Visita Técnica

Elaborado por:

Equipe UO Compras



Relatório de Visita Técnica realizada em 12/12/2012

Referência: Seleção de empresa especializada em capacitação técnica de Guarda-Parque Florestal.

Objeto: Contratação de empresa especializada em capacitação técnica, visando à disponibilização de toda infraestrutura necessária para a realização do Curso de Formação de Guarda-Parques. – Carta Convite nº 784/2012

Objetivo: Vista técnica de esclarecimentos e reconhecimento do local.

Presentes

Pelo INEA

Nome
Paulo Mantuano - Chefe do Serviço de Guarda-Parque

Pelo Parque:

Nome
Guilherme Eduardo – Gestor da ESEC Paraíso

Pelo Funbio:

Nome
Fernanda Jacintho – Unidade Compras Funbio

Pelas empresas convidadas:

Nome da empresa	Nome do representante
Equiparge Produções	Andrea Lago
ArkCom Projetos	Edilson Silva

Empresa desclassificada:

Bazzony Produções e Eventos.	Patricia Maia
------------------------------	---------------

Com o objetivo de promover o conhecimento das condições, peculiaridades locais e esclarecimentos sobre o objeto supra referenciado, visando à elaboração das propostas até a data de **21/12/2012**, os participantes descritos acima se reuniram na Sede da Estação Ecológica de Paraíso, em Guapimirim.

A empresa Bazzony Produções, representada pela Sr^a Patricia Maia esteve no local antes do horário determinado e foi embora, não participando da visita técnica em conjunto. Desta forma, a empresa está desclassificada do processo de seleção.



1. Abertura

As 10h25minhs do dia 12/12/2012, representantes do INEA, do Funbio e da ESEC Paraíso se encontravam no local informado acima conforme determinado na Carta Convite, onde se encontrava apenas a empresa Equiparge Produções. A empresa ArkCom, representada pelo Edilson Silva sofreu um acidente de carro na estrada e chegou à visita com atraso, entretanto em consenso com representante do INEA, pela empresa ter sofrido um acidente que a impossibilitou de estar no horário marcado, mas aparecendo logo em seguida com o veículo avariado, permanecemos com a participação da mesma no processo de seleção.

Foram feitas as devidas apresentações das empresas ao representante do INEA, do Funbio e ao gestor da ESEC Paraíso.

Todo o espaço disponível para o curso na ESEC Paraíso foi demonstrado, com registros de fotos. Seguimos para o Parque Nacional da Serra dos Órgãos, em Teresópolis, onde ficará a outra turma do curso para verificar as instalações.

Constatamos que parte da estrutura está com problemas de acabamento de obra, com forro de teto incompleto, cupins, aranhas, paredes com infiltrações, banheiros sem acabamentos, cheiro de mofo e etc..., apesar da gestão do local ter feito uma limpeza na área no dia anterior.

A princípio foi sugerido fazer o curso somente na sede da ESEC Paraíso, entretanto para isto seria necessário um ajuste de cronograma para aproximadamente 8 meses de curso, além da constatação de que os custos se elevariam.

Em visita ao auditório onde será ministrado o curso, o gestor do local informou ao Paulo Mantuano que o mesmo estará pronto, com manutenção e dedetizado contra cupins até a data do curso, em 07/01/2012. Desta forma, manteremos o local do evento conforme informado no TdR.

Mesmo assim o Paulo Mantuano encaminhará à Patricia Figueiredo um relatório com as fotos do local e condições para que a mesma tenha ciência do ocorrido.

Entregamos atestado de visita técnica às empresas, esclarecemos que deverá ser entregue ao Funbio junto com as propostas para compor o processo.

2. Pontos relevantes abordados pelos participantes

- Na área de vivência do espaço dentro do Parna Serra dos Órgãos percebeu-se que o local é quente, sem ventilação (apenas no telhado há uma abertura) e será necessário um ar condicionado portátil a ser providenciado pela empresa a ser contratada;
- Uma das suítes do espaço onde a obra não foi terminada está infestada de cupins, sendo necessário um tratamento do forro do teto e verificação de quanto comprometido o mesmo ficou;
- Em boa parte do local onde a obra não foi terminada é impossível alocar pessoas, ficando como opção isolar uma área e utilizar a que está em melhor estado.
- Caso não seja possível alocar todas as pessoas nos dois espaços, será necessário colocar três bi camas em cada suíte do espaço onde está reformado, para realocar e caber os participantes do curso.
- Por solicitação do Paulo Mantuano, para que a empresa vencedora do processo tenha tempo hábil de limpar e montar os locais, testar equipamentos e alocar pessoas, solicitamos o envio das propostas o mais breve possível. Desta forma poderemos analisar, finalizar o processo e providenciar contrato a tempo da empresa ir tomando posse dos locais para realização do evento.

3. Pendências (pendências/responsáveis/quando, relacionar se for o caso)

Não há.

4. Fotos:

Estação Ecológica Estadual de Paraíso

Frente da Sede



Auditório



Área de vivência



Espaço para refeição



Lan House/Call Center

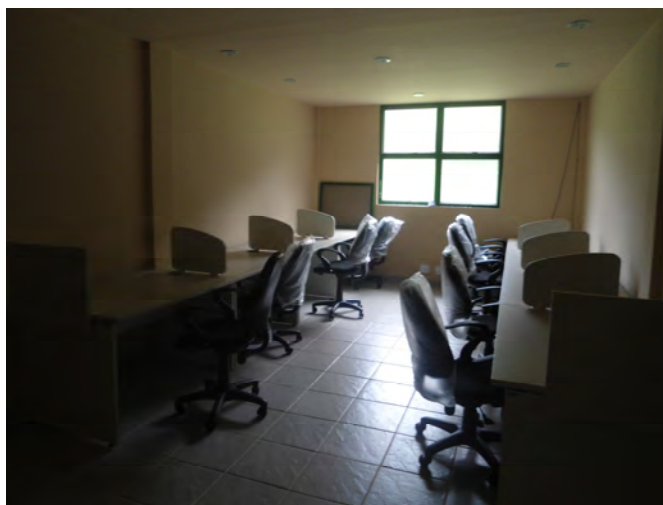

Dormitórios



Parque Nacional da Serra dos Órgãos – Teresópolis

Local onde foi feito reforma interna

Parede externa



Banheiro





Local onde foi feito reforma somente externa

Área de vivência



Banheiros

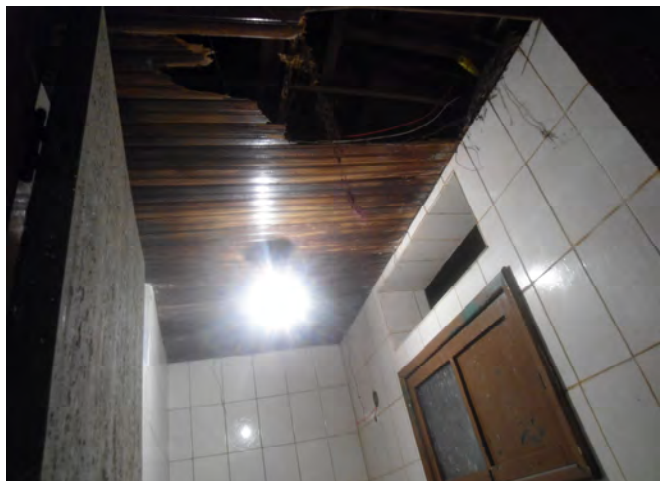

Demais espaços

Quarto dos instrutores



Chão



Cozinha



Janelas (Cupins)



Teto do banheiro (Aranha Armadeira)



Teto da Área de Vivencia





Relatório de Visita Técnica

Elaborado por:

Equipe UO Compras



Relatorio de Visita Técnica realizada em 11/12/2012

Referência: Seleção de empresa de construção civil para Obras no Parque Estadual Cunhambebe

Objeto: Seleção de empresa de construção civil para implantação da infraestrutura necessária ao funcionamento da sede da unidade de conservação de proteção integral: construção de pórtico / guarita; sede administrativa; centro de visitantes; alojamento de guarda-parques e pesquisadores; casa do chefe; urbanização e paisagismo no Parque Estadual Cunhambebe – Carta Convite nº 764/2012

Objetivo: Vista técnica de esclarecimentos e reconhecimento do local.

Presentes

Pelo INEA

Nome
Erika Campagnoli - Arquiteta GEPRO
Cadu Spencer – Arquiteto da Move responsável pelo Projeto

Pelo Parque:

Nome
João Emilio – Gestor do PE Cunhambebe

Pelo Funbio:

Nome
Fernanda Jacintho – Unidade Compras Funbio

Pelas empresas convidadas:

Nome da empresa	Nome do representante
Contrate de Angra Construções	Sergio Nogueira
Hapiaca Pavimentação	Ana Lucia Souza
Construtora RJ	Luis Moises
Prospan Obras e Serviços	Tiago Castello Branco
Theopratique Obras e Serviços	Luis Carlos Oliveira

Pelas empresas não convidadas que surgiram na visita:

Ponta do Céu Urbanização	André Moreira
--------------------------	---------------



Com o objetivo de promover o conhecimento das condições, peculiaridades locais e esclarecimentos sobre o objeto supra referenciado, visando à elaboração das propostas até a data de **11/01/2012**, os participantes descritos acima se reuniram na entrada do Parque Estadual de Cunhambebe.

1. Abertura

As 10h00minhs do dia 11/12/2012, representantes do INEA, do Funbio e do PE Cunhambebe se encontravam no local informado acima conforme determinado na Carta Convite, onde logo em seguida chegaram as empresas acima citadas.

Foram feitas as devidas apresentações das empresas a representante do INEA, do Funbio e ao gestor do Parque.

Erika Campagnoli fez uma breve explicação do Projeto, de onde vem o recurso e como é feito o desembolso para pagamento. Informou também que, com relação à contratação de dois profissionais sendo um Engenheiro ou um Arquiteto nível júnior e Técnico em edificações nível médio, o INEA indicará as pessoas a serem contratadas para que estas possam dar o apoio necessário. Foi ressaltado que o aluguel de veículo pedido na planilha orçamentaria é para ficar a disposição destes profissionais.

Entregamos atestado de visita técnica às empresas, esclarecemos que deverá ser entregue ao Funbio junto com as propostas para compor o processo. Entretanto, a pedido da Erika Campagnoli, fica registrado que a assinatura que deverá constar nos próximos atestados de visita técnica é do representante do INEA. Em caso de ausência do representante do INEA, fica sendo o gestor da Unidade de Conservação.

Deixo registrado que a empresa Ponta do Céu compareceu à visita, entretanto não recebeu Carta Convite, portanto a mesma não poderá ter sua proposta considerada.

2. Pontos relevantes abordados pelos participantes

- Foi detectado que o poste com fiação de alta tensão passa em cima do local da obra, entretanto o cadu Spencer, responsável pelo projeto, informou que o fato não atrapalhará a construção da obra no local indicado;
- João Emilio, gestor do Parque, informou às empresas que o barracão de obra deverá ser montado fora do terreno de obra;
- Questionou-se sobre a sondagem do terreno, onde o INEA deverá disponibilizar aos mesmos para a confecção da proposta.

3. Pendências (pendências/responsáveis/quando, relacionar se for o caso)

Erika Campagnoli encaminhará a sondagem e demais documentos pertinentes ao Projeto ao Funbio para disponibilização às empresas.

4. Fotos:

Próxima página.



Esclarecimentos



Área de Construção





Ata de Visita Técnica

Elaborado por:

Equipe UO Compras



Ata de Visita Técnica realizada em 05/12/2012

Referência: Ações prioritárias para a implantação do Parque Estadual da Costa do Sol

Objeto: Contratação de Consultoria Pessoa Jurídica Especializada para elaboração de proposta de Plano de Manejo para o Parque Estadual da Costa do Sol, proposta de revisão dos Planos de Manejo das Áreas de Proteção Ambiental de Massambaba, do Pau-Brasil e da Serra de Sapiatiba, e atividades complementares de estruturação física e fundiária destas unidades de conservação - Carta Convite nº 753/2012

Objetivo: Vista técnica de esclarecimentos e reconhecimento do local.

Presentes

Pelo INEA:

Não havia representante do Inea

Pelo Parque:

Sérgio Ricardo Rocha Soares – Chefe do PECS

Pelo Funbio:

Nome
Juliana Penna – Unidade Compras Funbio

Pelas empresas convidadas:

Nome da empresa	Nome do representante
Signus Vitae	Fernando Masato Nakai
ITPA	Gabriela Viana
Econamfi	Paulo Vila Nova

Com o objetivo de promover o conhecimento das condições, peculiaridades locais e esclarecimentos sobre o objeto supra-referenciado, visando a elaboração das propostas até a data de 21/12/2012, os participantes descritos acima se reuniram na entrada de Siquarema/RJ, posteriormente partindo para o parque.

1. Abertura

O local marcado para o encontro foi o posto Ipiranga na entrada de Bacaxá (RJ 128) em Siquarema / RJ, às 9:00 hrs. As três empresas supracitadas chegaram ao encontro no horário determinado. Seguimos por dentro do Parque de Siquarema até Araruama, com paradas estratégicas para explicações e comentários do chefe do Parque sobre as peculiaridades do local e sobre os serviços que serão necessários quando da execução do plano de manejo. Houve uma parada na sede da APA de Massambaba, para visualização da distribuição territorial do Parque através de mapas. De Araruama seguimos para Arraial do Cabo, Cabo Frio e Buzios, sempre por dentro do Parque e com paradas estratégicas.

2. Ponto relevante abordado pelos participantes

- Foi bastante abordada a questão fundiária dentro do Parque. O Chefe esclareceu que há mais de mil propriedades dentro do PECS e muitas áreas de invasão. O Estado negocia a compra de propriedades e terrenos. Algumas dessas residências encontram-se em áreas de risco – sofrem inundações com as cheias da maré. Apesar disso são construções licenciadas pelo município.

3. Pendências

Não há.

4. Fotos:



Início da visita, Saquarema



Uma das áreas de lazer do Parque



Sede da APA de Massambaba, em Araruama



Vista do Pontal do Atalaia para a Praia do Farol – Arraial do Cabo



Praia do Peró, em Cabo Frio – parte do Parque.



Representantes da Signus Vitae, Econamfi, ITPA e o chefe do Parque – Sérgio Ricardo



Praia Azeda, Búzios – também integrante do Parque